



United Nations  
Educational, Scientific and  
Cultural Organization



• Palermo Arabo - Normanna  
• e le Cattedrali di Cefalù e  
• Monreale  
• Sito inserito nella lista  
Patrimonio Mondiale 2015



# COMUNE DI CEFALU'

Città Metropolitana di Palermo

## DOCUMENTO UNICO DI PROGRAMMAZIONE (D.U.P.)

PERIODO: 2023-2024-2025

## SOMMARIO

Premessa .....	3
Cefalù e cenni storici .....	3
<b>PARTE I SEZIONE STRATEGICA</b> .....	8
1. Linee programmatiche e analisi del programmadi mandato .....	9
1. Conti in ordine .....	9
2. Visione Urbanistica della città.....	10
3. Valore al lavoro .....	12
4. Valore al turismo .....	12
5. cefalu' terra di cultura .....	14
6. servizi ambiente sostenibilità e decoro urbano. ....	16
7. Sport una sfida per la città.....	18
8. Associazionismo e politiche giovanili .....	19
9. Politiche sociali e socio assistenziali .....	20
10. Trasparenza comunicazione e partecipazione .....	22
11. Frazione di Sant'Ambrogio.....	23
1.1 indirizzi strategici per missione di bilancio .....	24
2. Condizioni esterne .....	30
3. Condizioni Interne.....	31
3.1 CARATTERISTICHE DELLA POPOLAZIONE E DEL TERRITORIO E DELLA STRUTTURA ORGANIZZATIVA DELL'ENTE .....	31
3.2 ORGANIZZAZIONE E MODALITÀ DI GESTIONE DEI SERVIZI PUBBLICI LOCALI - ORGANISMI GESTIONALI.....	45
3.3 INDIRIZZI GENERALI DI NATURA STRATEGICA RELATIVI ALLE RISORSE E AGLI IMPIEGHI E SOSTENIBILITÀ ECONOMICO FINANZIARIA ATTUALE E PROSPETTICA:.....	46
3.4 <i>DISPONIBILITA E GESTIONE DELLE RISORSE UMANE E STRUTTURA ORGANIZZATIVA</i> .....	59
3.5 Equilibrio dei bilanci .....	62
<b>PARTE II SEZIONE OPERATIVA</b> .....	64
Quadro generale degli impieghi per missione.....	65
Programmazione in materia di: Lavori pubblici – PERSONALE - Patrimonio- .....	66
Lavori pubblici .....	66
Personale .....	71
Patrimonio .....	74
Programma –piano delle consulenze .....	79

## PREMESSA

Dal 2019 il comune è rientrato nell'ordinario sistema di programmazione approvando il Bilancio di previsione nell'anno di competenza, uscendo da un sistema di precarietà e difficoltà nella programmazione legato al dissesto finanziario, dichiarato con deliberazione di Consiglio Comunale n. 11 del 03/03/2015.

Il Dup per il comune è lo strumento fondamentale per la programmazione, con carattere generale, Il DUP è lo strumento che permette l'attività di guida strategica ed operativa degli enti locali e consente di fronteggiare in modo permanente, sistemico e unitario le discontinuità ambientali e organizzative.

Il Dup costituisce, nel rispetto del principio del coordinamento e coerenza dei documenti di bilancio, il presupposto necessario di tutti gli altri documenti di programmazione.

## CEFALÙ E CENNI STORICI

Cefalù “giace sulla spiaggia del mare” e “la sovrasta una rupe alta e rotonda, su cui sorge una rocca che non se ne vide mai altra più formidabile”: i due acuti viaggiatori arabi del XII sec, Edrisi e Gubayr, avevano colto con un'occhiata l'Essenza di questa Città, generata dall'abbraccio fra il mare e le forti rocce calcaree del promontorio a cui si stringe da millenni. Edrisi e Gubayr, vissuti nell'età del re normanno Ruggero II, l'edificatore della grande Cattedrale di Cefalù, oggi, con il suo chiostro, insieme a quella di Monreale e ai siti arabo-normanni di Palermo, riconosciuta come Patrimonio dell'Umanità dall'UNESCO, sono soltanto due esempi di un'infinita schiera di visitatori, di ogni epoca e provenienza, conquistati dalla fascinosa bellezza di questi luoghi.

Uno di quei posti della Sicilia che non si fermano al sole e al mare, ma dove il sole e il mare sono propizi, come spiegano esperti e residenti, per quasi tutto l'anno: in ogni stagione Cefalù è piacevole da assaporare, per il clima, la natura e l'accoglienza degli abitanti, una sintesi ben rappresentativa di continui e fecondi incontri fra genti diverse per etnia, religione e cultura. Fin dalla sua fondazione, nel VI sec. a.C., popoli dell'antichità, del medioevo e delle età moderna e contemporanea altrove anche ostili fra loro, si sono, infatti, incontrati e hanno abitato in pace, magari fra reciproche sfide sociali o economiche, ma senza lasciare tracce sanguinose nella Storia, come testimonia, l'iscrizione della Cattedrale di Cefalù nella World Heritage List dell'UNESCO, proclamata a Bonn il 3 luglio del 2015.

## NOTE STORICHE

Cefalù è situata sulla costa siciliana settentrionale, ai piedi di un promontorio roccioso. Nel IV a. C. gli antichi Greci fondarono nel luogo dove sorge l'attuale centro storico, la polis di Kephaloïdion. Nel 254 a. C. la città fu conquistata dai Romani che la chiamarono Cephaloedum. Sotto il dominio bizantino l'abitato si trasferì dalla pianura sulla rocca. La vecchia città non venne tuttavia del tutto abbandonata, come prova il rinvenimento di un edificio di culto cristiano, con pavimento in mosaico policromo del VI sec. Nel 858 la città fu conquistata dagli Arabi. Nel 1063 fu conquistata dai Normanni. Nel 1131 Ruggero fece costruire una cattedrale con carattere di fortezza. Lì vennero presto realizzati, da maestri bizantini, i mosaici nell'abside. La figura dominante è la bellissima immagine del Cristo Pantocratore.

Alla morte di Federico II (1250) la situazione politica della Città diviene molto confusa. Cefalù passa da un feudatario all'altro, in una ridda di date e di avvenimenti, fino a quando, nel 1451, viene definitivamente riscattata dal Vescovo. Con l'avvento del Vice regno Spagnolo segue un periodo di maggiore stabilità; da questo momento la storia della Città si snoda solo attraverso un lento susseguirsi di questioni doganali, decime, gabelle, conferme di privilegi, lettere e biglietti Reali. Nel 1742 nascono i Consolati di

Commercio. Quelli di Francia, Danimarca, Svezia, Norvegia e Paesi Bassi rimarranno attivi fino alla fine del XIX sec. La Città si apre all'Europa e comincia ad essere meta dei viaggiatori del *Grand Tour*.

Cefalù gioca un ruolo molto importante nella lotta contro i Borboni. Nei moti rivoluzionari del 1856 i cefaludesi Nicola e Carlo Botta, Alessandro Guarnera e Andrea Maggio pagano con i lavori forzati il loro anelito di libertà, mentre Salvatore Spinuzza viene fucilato il 14 marzo 1857.

L'undici maggio 1860, Garibaldi e i "Mille" sbarcano a Marsala, il 27 successivo entrano a Palermo. Il 21 ottobre si vota il Plebiscito con la formula *"Il popolo vuole l'Italia una ed indivisibile con Vittorio Emanuele Re costituzionale e suoi legittimi discendenti"*.

Il 2 giugno 1860 Enrico Piraino (Cefalù, 1809-1864), Barone di Mandralisca viene nominato Presidente del Consiglio Civico. La Deputazione di Cefalù, di cui il Mandralisca è un componente, emette un proclama a favore di Garibaldi e delle sue gesta. Il 27 gennaio 1861 si svolgono le *Elezioni Generali* per il Primo Parlamento Nazionale. Il Barone di Mandralisca viene eletto deputato. Il 17 marzo successivo viene proclamato il Regno d'Italia.

Le consultazioni per eleggere il Consiglio Comunale si tengono nel gennaio del 1862. La prima riunione (straordinaria) del Consiglio, convocata dal Regio Delegato Straordinario, Consigliere di Prefettura G. Sanfilippo, si tiene il 23 gennaio 1862. Viene nominato Sindaco, con decreto (30 gennaio 1862) del Luogotenente Generale del Re nelle Provincie Siciliane, l'avvocato Salvatore Misuraca Turrisi (Cefalù, 1838-1901). Da questo momento la storia della Città segue quella del Regno d'Italia.

Dopo la Seconda guerra mondiale Cefalù attraversa una metamorfosi che la trasforma in una realtà turistica di livello internazionale.

Il 1° giugno 1951 inaugura la sua attività la sede stabile del *Village Magique* con una tendopoli impiantata nella fascia costiera di S. Lucia. La presenza a Cefalù del *Village Magique* viene pubblicizzata attraverso un film, *Vacanze d'amore* (commedia, 1954).

Da questo momento il Cinema diventa un importante veicolo di promozione turistica per Cefalù. Questi i primi film di una lunga serie che avrebbe portato a Cefalù importanti truppe nazionali ed internazionali con cast molto importanti: Gian Maria Volontè, Irene Papas, Gabriele Ferzetti, Luigi Pistilli, Mario Scaccia, Salvo Randone, Leopoldo Trieste ed il regista Elio Petri (*A ciascuno il suo*, 1967, tratto da un romanzo di Leonardo Sciascia); Giuseppe Tornatore e Philippe Noiret (*Nuovo Cinema Paradiso*, il cui primo ciack fu girato al teatro "Cicero" di Cefalù l'8 maggio 1988); Claus - Maria Brandauer e Anna Galiena (*Mario e il Mago*, 1993) etc. Nel 1957 al *Club du Village Magique* succede il *Club de la Méditerranée* che, nello stesso luogo, inaugura la sua attività il 1° giugno. Le tende vengono sostituite da oltre duecento *Tucul* del tipo polinesiano. La genialità di Gerard Blitz, belga, e di Gilbert Trigano, francese, ideatori e fondatori del *Club de la Méditerranée*, dà presto i suoi frutti. Tra il 1960 e il 1961 viene costruita la guardiola e la banchina al passaggio a livello di Santa Lucia per consentire la fermata facoltativa dei treni turistici presso il *Club Méditerranée*.

Cefalù, oggi è una delle principali mete turistiche internazionali e offre itinerari all'insegna delle bellezze paesaggistiche e storico monumentali. Un connubio perfetto tra cultura e natura.

#### LUOGHI D'INTERESSE:

**Cattedrale** fu costruita per volere di Ruggero II, primo Re di Sicilia, nel 1131. Dopo la sua morte (1154) i lavori di costruzione vennero interrotti e ripresero solo sotto Federico II (1215). L'edificio, in posizione rialzata rispetto alla piazza, è preceduto da un sagrato al quale si accede attraverso una scalinata. La facciata è inquadrata da due possenti torri (1240) ed è decorata nella parte superiore da ogive incrociate di sapore arabo, e in basso da un portico a tre arcate (XV sec.). L'interno è "a croce latina", diviso in tre navate.

L'elemento più significativo della cattedrale consiste nei mosaici, realizzati da maestri bizantini (nel 1148). Tra i mosaici spicca, nel catino absidale, l'immagine del Cristo Pantocratore.

Tra le opere di maggiore pregio qui custodite ricordiamo il fonte battesimale, ricavato da un blocco di pietra lumachella, una Madonna di Domenico Gagini (XVI sec.) e un Crocifisso ligneo intagliato (1468).

**Il lavatoio medievale** stile tardo rinascimentale è sicuramente uno dei monumenti di Cefalù che destano maggiore curiosità. Al di sotto del promontorio roccioso, che fa da cornice a Cefalù, scorre il fiume "Cefalino" che dopo un percorso sotterraneo sfocia nel mare. E' in questo punto che sorge l'antico lavatoio. In epoca arabo-normanna era il luogo in cui si faceva il bucato. Nel 1514 fu demolito e ricostruito in posizione più arretrata rispetto alle mura cittadine e il fiume che scorreva a cielo aperto venne coperto con degli archi interni nel 1655. Infine, nel 1890 assunse l'attuale sistemazione. Nel 1991 sono stati ultimati i lavori di restauro. Il lavatoio si presenta con una scalinata in pietra lumachella che conduce ad una pavimentazione levigata dal tempo e ad una serie di vasche che si colmano con le acque che scorrono da ventidue bocche di ghisa (di cui quindici teste leonine) disposte lungo le pareti sovrastate da basse volte. Attraverso un piccolo antro, l'acqua raggiunge il mare.

**Palazzo Osterio Magno.** Il palazzo fu di proprietà della famiglia Ventimiglia. Successivamente fu ceduto ai frati domenicani e in seguito fu suddiviso in appartamenti e botteghe. Sono forse di epoca normanna, fino ad una certa altezza, le mura della torre quadrangolare. Sia sui prospetti esterni che all'interno si conservano bifore e trifore e tracce di una decorazione lapidea bicromatica (di pietra arenaria e basalto) che risalgono probabilmente alla prima fase del palazzo. In seguito ad alcuni scavi effettuati all'interno della costruzione, sono venuti alla luce resti di edifici d'epoca ellenistica, monete di bronzo del sec. IV a.C. e alcune ceramiche.

**Rocca** Conosciuta dai Fenici come promontorio Ercole, la Rocca di Cefalù è una spettacolare rupe calcarea con un'altitudine di 270m.

**Il Castello** In cima alla Rocca si trovano i resti del Castello di Cefalù che risale al XIII- XIV secolo e fu costruito a pianta rettangolare di 35 m. x 20 m. In base ai resti gli archeologi hanno ipotizzato che originariamente esso fosse costituito da due torri e dodici camere. Il castello domina i dintorni di Cefalù a dimostrazione dell'importanza strategica che ha ricoperto in passato.

**Il Tempio di Diana** Vicino alle rovine della fortezza, in cima alla rocca di Cefalù, vi sono i resti del cosiddetto Tempio di Diana, un edificio megalitico risalente al IX secolo a.C. Pare che in origine avesse una funzione sacra collegata al culto locale dell'acqua, infatti all'interno del tempio vi è una cisterna, anch'essa risalente al IX secolo a.C. Vista la posizione strategica, l'edificio probabilmente ha avuto un ruolo difensivo.

**Mura megalitiche** La più notevole testimonianza dell'antica Kephalaion (Cefalù) è costituita dalle mura di fortificazione, cosiddette "megalitiche", costruite con la tecnica della pietra a secco con enormi blocchi di tre metri di spessore. Le mura, ancora oggi molto ben conservate, in particolare sul lato nord, racchiudevano tutta la città conferendole l'aspetto di una fortezza inespugnabile. Almeno fino al '600, lungo le mura si aprivano quattro porte: due verso sud, "Porta terra" in piazza Garibaldi, e "Porta Ossuna" in Piazza Cristoforo Colombo; una sul mare verso ovest, "Porta marina o pescara", l'unica rimasta intatta, e l'altra verso est "Porta giudecca", presso la chiesa di S. Antonio.

**Porta Marina** Porta Marina di Cefalù con il suo arco gotico è l'unica porta rimasta delle quattro che una volta garantivano l'accesso alla città.

**Il museo Mandralisca** fu fondato dal mecenate e collezionista Enrico Piraino, barone di Mandralisca, uomo erudito ed illuminato. Nel corso della sua vita ha collezionato dipinti, monete, opere d'arte, reperti archeologici e documenti. I pezzi esposti sono di varia natura e comprendono una Pinacoteca, una collezione di molluschi, una sezione

numismatica e una archeologica. L'esposizione comprende anche gli arredi e una biblioteca. Nella sezione archeologica del museo sono esposte ceramiche, statue e mosaici, la maggior parte dei quali realizzati nella zona di Cefalù. Il museo annovera una interessante sezione archeologica, una importante collezione malacologia e un gabinetto numismatico nell'ambito del quale suscitano particolare interesse monete antiche, con la presenza di tipi monetali delle principali zecche siciliane. Nella pinacoteca sono esposti dipinti di artisti siciliani dei sec. XV-XVIII. Il gioiello di questa collezione è sicuramente il "Ritratto d'ignoto marinaio", opera del grande pittore italiano Antonello da Messina (1465-1472)

**Teatro Comunale "Salvatore Cicero"** La lunga storia del teatro inizia nel 1814, quando un gruppo di notabili cefaludesi, decidono di richiedere all'autorità comunale la concessione di un'area per l'edificazione di quella che sarà la sua prima elevazione, ottenendo, nel 1816, un terreno appena fuori le mura ovest della Città. Passa appena un biennio e il teatro, a forma di Ferro di Cavallo, tipica tipologia del teatro all'Italiana viene completato a cura dell'architetto Antonio Caruso. L'architetto Emanuele Labiso, incaricato del progetto di ampliamento, sopraeleva l'edificio di m 2,55 realizzando un piccolo loggione, destinato ad accogliere i fruitori provenienti dalle classi meno abbienti. Per le decorazioni viene incaricato il pittore Rosario Spagnolo, il quale realizza l'ovale del soffitto, raffigurante l'allegoria delle arti, con le muse della commedia "Talìa" il cui nome deriva dal greco "thallein", fiorire, della danza "Tersicore" e della musica "Euterpe". La seconda guerra mondiale lo vede quartier generale delle truppe tedesche, luogo dove risiedono la maggior parte delle funzioni di comando. Nell'immediato dopoguerra inizia la sua ristrutturazione per le nuove esigenze della cinematografia moderna. I necessari lavori di consolidamento della struttura iniziano nel 1975, allorché il teatro viene chiuso per il lungo restauro. Viene riaperto nel 2009. Oggi è sede di numerose attività che spaziano dagli spettacoli di vario genere, ai concerti a presentazione letterarie, conferenze e attività di sensibilizzazione. Nel 1982 si decise di intitolarlo al Maestro violinista cefaludese Salvatore Cicero, prematuramente scomparso, quale omaggio al suo valore artistico, primo violino dell'Orchestra Sinfonica siciliana, fondatore dei "Giovani cameristi siciliani", nonché eccellente compositore.

A distanza di sei anni, con il regista Giuseppe Tornatore, il teatro diviene set cinematografico e gira il mondo con il film "Nuovo Cinema Paradiso", premiato con il premio Oscar nel 1989.

## IL DUP SECONDO LE INDICAZIONI DELLA NORMATIVA

La Corte dei Conti ha **evidenziato che** Il Documento Unico di Programmazione (DUP) rappresenta la principale innovazione introdotta, nel panorama degli strumenti di programmazione, dalla riforma del sistema contabile di cui al D.lgs. 118/2011, così come modificato dal D.lgs. 126/2014 e la sua predisposizione ed approvazione è necessaria e propedeutica al fine di poter predisporre ed approvare tutti gli altri documenti di programmazione.

Il DUP precede tutti gli atti e fissa gli obiettivi MACRO, per missioni e programmi di bilancio. Lo discute il Consiglio Comunale e può proporre variazioni che possono più o meno essere recepite dalla Giunta Comunale che lo predispose. La Giunta Comunale predispose lo schema di bilancio di previsione ed il Consiglio lo approva eventualmente emendandolo.

Con il DUP ed il Bilancio vengono fissati i MACRO OBIETTIVI degli anni di riferimento (per esempio Investiamo sui servizi scolastici ed inseriamo una somma). La giunta comunale in base al Bilancio deliberato, approva il PIANO DETTAGLIATO DEGLI OBIETTIVI (per esempio con quei soldi dei servizi scolastici faremo la refezione), e assegna ai responsabili la gestione dell'obiettivo. Il Ciclo si chiude in questo modo che voglio schematizzare come segue:



Il DUP costituisce, nel rispetto del principio del coordinamento e coerenza dei documenti di bilancio, il presupposto necessario di tutti gli altri documenti di programmazione. Il DUP si compone di due sezioni: la Sezione Strategica (SeS) e la Sezione Operativa (SeO). La prima ha un orizzonte temporale di riferimento pari a quello del mandato amministrativo, la seconda pari a quello del bilancio di previsione.<sup>1</sup>

<sup>1</sup> All 4-1 principio applicato della programmazione d.lgs 118/2011



## PARTE I

### SEZIONE STRATEGICA

La sezione strategica sviluppa e concretizza le linee programmatiche di mandato di cui all'art. 46 comma 3 del decreto legislativo 18 agosto 2000, n. 267 e individua, in coerenza con il quadro normativo di riferimento e con gli obiettivi generali di finanza pubblica, le principali scelte che caratterizzano il programma dell'amministrazione da realizzare nel corso del mandato amministrativo.

Nella sezione strategica vengono riportate le politiche di mandato che l'ente intende sviluppare nel corso della legislatura, che costituiscono la base dell'attività di programmazione di medio/breve termine che confluisce nel Peg e nel Piano triennale ed annuale della performance.

Le politiche di mandato indicano gli indirizzi strategici da dover perseguire, e che saranno da guida per i successivi obiettivi gestionali in fase di Peg e Piano delle Performance. Individuati gli indirizzi strategici Il principio contabile applicato alla programmazione 4/1 ALLEGATO AL D.LGS 118/2011 stabilisce che sono definiti, per ogni missione di bilancio, gli obiettivi strategici da perseguire entro la fine del mandato.



## 1. LINEE PROGRAMMATICHE E ANALISI DEL PROGRAMMADI MANDATO

L'amministrazione insediata ha individuato le seguenti politiche di mandato<sup>2</sup>:

N.	Politiche di Madato
1	<i>Conti in ordine</i>
2	<i>Visione Urbanistica della città</i>
3	<i>Valore al lavoro</i>
4	<i>Valore al Turismo</i>
5	<i>Cefalù Terra di cultura</i>
6	<i>Servizi ambiente sostenibilità decoro e viabilità</i>
7	<i>Sport una sfida per la città</i>
8	<i>Associazionismo e politiche Giovanili</i>
9	<i>Politiche sociali e socio assistenziali</i>
10	<i>Trasparenza comunicazione e partecipazione</i>
11	<i>Frazione di Sant'Ambrogio</i>

### 1. CONTI IN ORDINE

La fase di risanamento dei conti del Comune che, a causa della notevole massa passiva ereditata (pari a circa 18 milioni di euro), ha reso inevitabile la dichiarazione dello stato di dissesto, si è conclusa. Nel 2020 il Consiglio comunale ha deliberato la chiusura dello stato di dissesto finanziario aperto nel 2015.

La ritrovata stabilità economica e l'oculata gestione finanziaria hanno consentito la predisposizione dei documenti contabili, come il bilancio di previsione, entro i termini stabiliti dalla legge. Oltre alla ormai decennale eliminazione dell'anticipazione di cassa, possiamo affermare che il Comune di Cefalù dispone di immediata liquidità che consente all'Ente di avere prontezza nei pagamenti.

Inoltre, per i contenziosi in atto sono stati predisposti gli accantonamenti con i fondi di salvaguardia, che consentono al Comune di avere sufficienti risorse per far fronte a eventuali soccombenze.

---

<sup>2</sup> Programma elettorale "Impegno comune per Cefalù Tumminello Sindaco" elezioni del 12.06.2022

Il nostro fermo intendimento è quello di mettere il Comune nelle condizioni di poter sfruttare le opportunità di finanziamento offerte dal PNRR, Il Piano per l'Italia si articola in 6 Missioni, ovvero aree tematiche principali su cui intervenire, individuate in piena coerenza con i 6 pilastri del Next Generation EU

Il nostro obiettivo sarà quello di investire sulla capacità di efficiente programmazione e attenta progettazione, per poter partecipare in modo efficace e tempestivo a quei bandi selezionati e accessibili per il Comune in base alle linee di intervento, con il fine del miglioramento della qualità della vita nella nostra città.

Gli indirizzi strategici ed obiettivi per le politiche di mandato sono i seguenti:

<i>Politiche di Mandato</i>	N.	Indirizzi - Obiettivi Strategici
<b>Conti in ordine</b>	1.1	Gestione opportunità progettuali Pnrr
<b>Conti in ordine</b>	1.2	Proseguire nella riduzione delle aliquote IMU
<b>Conti in ordine</b>	1.3	Valutare, in base ai risparmi ottenuti dall'efficienza della raccolta differenziata, ulteriori misure di riduzione della TARI e premialità.
<b>Conti in ordine</b>	1.4	Valorizzare le risorse a sostegno dell'inclusione sociale e dell'aiuto alle fasce più fragili della cittadinanza.
<b>Conti in ordine</b>	1.5	Continuare con la gestione pubblica delle 'strisce blu' dei parcheggi a raso.
<b>Conti in ordine</b>	1.6	Continuare la valorizzazione e messa a reddito del patrimonio comunale.

## 2. VISIONE URBANISTICA DELLA CITTÀ

Conclusa la procedura di riequilibrio dei conti pubblici, sono già stati eseguiti molti interventi all'interno della città. Si è potuto utilizzare l'avanzo di amministrazione, che ha consentito di approntare una cospicua serie di opere necessarie e improrogabili.

Progetti futuri, L'approvazione della Variante del P.R.G. ci consentirà di affrontare con cognizione e specificazione urbanistica i temi irrisolti, ai quali non si è potuto dare seguito in questa fase amministrativa, ma che immediatamente bisogna porre all'indirizzo di una progettualità esecutiva, utilizzando anche l'importante strumento del concorso di progettazione.

Punti tematici riferiti essenzialmente ad aree strategiche già individuate dal nuovo strumento urbanistico saranno oggetto di un'attenta e qualificata progettazione, tesa a sanare le lacune nell'organizzazione di una città che deve esprimere nella sua struttura territoriale le esigenze della modernità.

I progetti delle grandi opere infrastrutturali potranno essere anche oggetto di finanziamenti del Piano Nazionale di Ripresa e Resilienza (PNRR) e, considerando necessaria una progettazione di livello definitivo che sia munita delle approvazioni di ogni ente preposto, si prevede di adottare tutte le strategie finanziarie e di bilancio finalizzate alla redazione dei progetti, ricorrendo a uno staff di progettisti.

Il nuovo P.R.G. ha individuato ben otto Ambiti di Trasformazione Integrata (ATI). Queste sono aree di rilevanza primaria per il futuro assetto qualitativo della città e del territorio, di particolare valore strategico, la cui attenzione progettuale deve essere unitaria e soprattutto di qualità, capace di produrre gli indirizzi programmatici per il futuro sviluppo urbano.

Gli indirizzi strategici ed obiettivi per le politiche di mandato sono i seguenti:

<i>Politiche di mandato</i>	<i>N.</i>	<i>Indirizzi - obiettivi Strategici</i>
<b><i>Visione Urbanistica della città</i></b>	2.1	L'approvazione della Variante del P.R.G
<b><i>Visione Urbanistica della città</i></b>	2.2	L'area derivante dalla dismissione della rete ferroviaria, la quale determina un'irrinunciabile occasione per elevare la qualità dell'offerta turistica e per migliorare significativamente la dotazione infrastrutturale e di servizi della città. Il progetto, di iniziativa comunale, dovrà riguardare l'intero ATI e dovrà prevedere la riutilizzazione delle aree per la mobilità sostenibile, spazi attrezzati per il turismo, aree di sosta, aree a verde, spazi urbani, attrezzature pubbliche.
<b><i>Visione Urbanistica della città</i></b>	2.3	Un nuovo Lungomare
<b><i>Visione Urbanistica della città</i></b>	2.4	L'area portuale e le sue immediate aree retrostanti, progetto che dovrà tenere conto delle esigenze della marineria locale e delle attività produttive
<b><i>Visione Urbanistica della città</i></b>	2.5	Redazione e dell'approvazione del P.R.G. portuale
<b><i>Visione Urbanistica della città</i></b>	2.6	L'area 'Micciché' con sistemazione della superficie complessiva del lotto verrà sistemata a parcheggi, verde pubblico o attrezzato e spazi pubblici pedonali di mediazione (percorsi, piazze,...).
<b><i>Visione Urbanistica della città</i></b>	2.7	Tenuta e Castello Bordonaro. Restauro, alla piena funzionalizzazione, alla valorizzazione dell'edificio del Castello Bordonaro e alla creazione del giardino botanico che renda l'area un parco urbano, splendido esempio di integrazione fra architettura e natura.
<b><i>Visione Urbanistica della città</i></b>	2.8	Il ripascimento di Fiume Carbone
<b><i>Visione Urbanistica della città</i></b>	2.9	Costanti interventi di ripavimentazione di spazi pubblici periferici, piantumazione di alberature, bonifica e pulizia.

### 3. VALORE AL LAVORO

Il lavoro sano, dignitoso ed equamente retribuito è alla base della crescita e del benessere della persona e della comunità. Nel lavoro l'individuo realizza se stesso, come persona e come cittadino, valorizza le proprie capacità, acquista autostima e contribuisce allo sviluppo collettivo. Il lavoro è alla base della giustizia sociale. L'Amministrazione comunale si deve fare parte attiva per favorire, con le sue politiche e con lo sviluppo dei programmi, la realizzazione di quelle condizioni di crescita economica e di investimento pubblico e privato che portano ad uno sviluppo dell'occupazione.

Gli indirizzi strategici ed obiettivi per le politiche di mandato sono i seguenti:

<i>Politiche di mandato</i>	<i>N.</i>	<i>Indirizzi - obiettivi Strategici</i>
<b>Valore al lavoro</b>	3.1	Realizzazione di uno sportello comunale che possa aggiornare chi cerca di inserirsi nel mondo del lavoro, con un dettaglio sui bandi e il finanziamento di progetti per chi vuole fare impresa.
<b>Valore al lavoro</b>	3.2	Sviluppare accordi e convenzioni con le imprese che operano nel territorio affinché si incentivi, nei limiti di legge, il collocamento di lavoratori locali
<b>Valore al lavoro</b>	3.3	Promozione di bandi per progetti di servizio civile e lavori socialmente utili.
<b>Valore al lavoro</b>	3.4	Promuovere l'interlocazione politica affinché la Regione Siciliana attivi le risorse per finanziare i cantieri scuola
<b>Valore al lavoro</b>	3.5	Favorire gli investimenti nel territorio di cooperative e imprese sociali.

### 4. VALORE AL TURISMO

La bellezza di Cefalù è il patrimonio sul quale si fonda il primo motore dell'economia cittadina: il turismo. I dati delle presenze turistiche, fino al 2019, hanno evidenziato incoraggianti segnali di crescita, sia in termini di presenze sia di percentuali di giorni di permanenza nella nostra città, in forte aumento rispetto al dato medio regionale. La riapertura del Club Med, coniugata alla nascita di nuove strutture, frutto della capacità imprenditoriale anche di giovani investitori, hanno rafforzato la capacità ricettiva della città.

Poi, le note criticità, che tutta la società ha vissuto a causa della pandemia, hanno determinato una brusca ma inevitabile battuta d'arresto.

Oggi nonostante la pandemia da Covid 19 ancora in corso e la grave preoccupazione legata al conflitto in Ucraina, si registrano dati, relativi agli arrivi nello scalo aeroportuale di Palermo, in aumento del 7% rispetto al mese di aprile del 2019.

A questa si aggiunge una proiezione positiva sulla stagione da giugno ad ottobre in base ai dati forniti dalle associazioni di categoria alberghiera.

La valorizzazione turistica della città dovrà passare dal lavoro sui vari punti del programma amministrativo e da una visione complessiva ed armonica della città che non può vivere il turismo come fattore di caoticità e disordine, bensì come equilibrio tra le varie proposte di fruizione che Cefalù e il territorio sono in condizione di offrire. La realizzazione di opere pubbliche, il miglioramento dei servizi, la viabilità interna e periferica, il decoro e la pulizia, la promozione di eventi musicali, artistici, sportivi e culturali, le politiche di valorizzazione del patrimonio comunale materiale e immateriale, il sostegno ai giovani e alle imprese, l'attenzione al territorio devono essere a fondamento del turismo nel sistema Cefalù.

Gli indirizzi strategici ed obiettivi per le politiche di mandato sono i seguenti:

<i>Politiche di mandato</i>	<i>N.</i>	<i>Indirizzi - obiettivi Strategici</i>
<b>Valore al Turismo</b>	4.1	Promozione turistica
<b>Valore al Turismo</b>	4.2	Creare condizioni favorevoli per il consolidamento e lo sviluppo delle imprese turistiche e della filiera, la generazione di nuova imprenditorialità e l'occupazione giovanile.
<b>Valore al Turismo</b>	4.3	potenziare l'accoglienza turistica, facilitando la fruizione e la visita ai turisti dei territori della destinazione (mobilità e itinerari), formalizzando, strutturando e organizzando una nuova proposta turistica che vada oltre la classica offerta turistica ed includa nuovi operatori e proposte
<b>Valore al Turismo</b>	4.4	Attivare le azioni di programmazione dei principali eventi da agganciare all'offerta turistica, anche nell'ottica della destagionalizzazione.
<b>Valore al Turismo</b>	4.5	Utilizzare in generale il metodo della concertazione con gli operatori del settore turistico e le categorie della ricezione e della ristorazione, anche in relazione all'utilizzo delle risorse della tassa di soggiorno, secondo il vigente regolamento.
<b>Valore al Turismo</b>	4.6	<ul style="list-style-type: none"> <li>valorizzare il già esistente brand Visit Cefalù, come marchio per la promozione turistica della città, territorio in cui le meraviglie del mare sono porta d'accesso alla montagna e ai boschi, e all'hotspot più importante del bacino del Mediterraneo in termini di biodiversità vegetale.</li> </ul>
<b>Valore al Turismo</b>	4.7	<ul style="list-style-type: none"> <li>migliorare la capacità di penetrazione del brand dal lato della domanda, per ampliare i mercati di riferimento, adottare strategie condivise per stimolare i diversi segmenti della domanda turistica nazionale ed internazionale.</li> </ul>
<b>Valore al Turismo</b>	4.8	<ul style="list-style-type: none"> <li>favorire la realizzazione di un Portale Turistico Unico, per le prenotazioni dirette di hotels, case vacanze, B&amp;B e servizi offerti dalla Città e dal territorio ai visitatori.</li> </ul>
<b>Valore al Turismo</b>	4.9	<ul style="list-style-type: none"> <li>rendere accessibili i luoghi di attrazione turistica e i percorsi urbani per quanti hanno una disabilità sensoriale e/o cognitiva.</li> </ul>
<b>Valore al Turismo</b>	4.10	<ul style="list-style-type: none"> <li>ottimizzare i sistemi digitali per l'acquisto e l'emissione dei biglietti per l'accesso ai beni culturali e naturalistici della città, circuito SIBAC-Parco della Rocca, da estendere al Lavatoio Medievale.</li> </ul>
<b>Valore al Turismo</b>	4.11	<ul style="list-style-type: none"> <li>mantenere un ruolo attivo all'interno del Club 'I Borghi più belli d'Italia' del Parco delle Madonie, della rete delle PROLOCO.</li> </ul>
<b>Valore al Turismo</b>	4.12	<ul style="list-style-type: none"> <li>valorizzare in ottica turistica le tradizioni locali e le tipicità del territorio.</li> </ul>
<b>Valore al Turismo</b>	4.13	<ul style="list-style-type: none"> <li>promuovere la mobilità elettrica turistica.</li> </ul>

## 5. CEFALU' TERRA DI CULTURA

Lo spirito che guiderà la politica culturale dell'Amministrazione sarà quello dell'art. 9 della Costituzione, della Convenzione di Faro (2005), recentemente ripreso, in Sicilia, dal Manifesto dei diritti e dei doveri culturali (2021), per il quale 'la Cultura concorre alla formazione dell'individuo sul piano intellettuale, emotivo e morale e all'acquisizione del ruolo che gli compete nella società [...] contribuisce alla formazione delle comunità e costituisce l'ossatura relazionale su cui è costruito il nostro vivere sociale' solo così la Cultura è strumento di pace, di conoscenza e di rispetto reciproco, riconoscendo il diritto ad ogni persona, in specie alle giovani generazioni, di interessarsi al patrimonio culturale e a partecipare liberamente alla vita culturale.

Si proseguirà, quindi, con iniziative culturali volte a valorizzare memorie condivise, a far conoscere sempre più valori ed esempi che educino alla Legalità, a far apprezzare nel modo più consapevole ed empatico il patrimonio artistico e monumentale, a rendere ancor più vivi e vivaci i luoghi della cultura, ad aprire ed offrire sempre nuovi spazi e occasioni per le più libere espressioni artistiche nella letteratura, nel teatro, nella musica, nelle arti visive. L'assetto economico-finanziario del Comune, consegnato finalmente virtuoso dall'Amministrazione uscente, permetterà di accedere ad ulteriori finanziamenti e di investire in progetti culturali, in manifestazioni di alto livello e in iniziative di ampio respiro che valorizzino quanto di bene già fatto negli ultimi anni.

La progressiva uscita dalla crisi pandemica internazionale da Covid-19 consentirà di pensare e realizzare grandi eventi musicali e artistici nel segno sia delle prospettive più consolidate sia delle nuove tendenze, ma anche di programmare per tutto l'anno attività di ogni genere che rendano più noti e vissuti tutti i luoghi della nostra Città, che è tutta un meraviglioso scenario di Cultura

Gli indirizzi strategici ed obiettivi per le politiche di mandato sono i seguenti:

<i>Politiche di mandato</i>	<i>N.</i>	<i>Indirizzi - obiettivi Strategici</i>
<b>Cefalù Terra di cultura</b>	5.1	eventi musicali e coreutici di primo piano, dai generi più classici alla canzone d'autore, rassegna 'Cefalù d'autore-notte culturali sotto le stelle'
<b>Cefalù Terra di cultura</b>	5.2	• Il teatro avrà ampio spazio nella proposta culturale, per il suo altissimo valore aggregativo e formativo, da quello popolare e tradizionale a quello di avanguardia e d'impegno civile
<b>Cefalù Terra di cultura</b>	5.3	• Si promuoverà, assieme alla realizzazione di un museo civico, la costruzione di itinerari storico-archeologici
<b>Cefalù Terra di cultura</b>	5.4	l'appuntamento annuale di Earth Day, con il suo calendario ricco di offerte formative e ricreative all'insegna della sensibilità e del prezioso impegno per l'Ambiente.
<b>Cefalù Terra di cultura</b>	5.5	Sarà portata avanti l'iniziativa del 'Cinema sotto le stelle', con proiezioni da svolgersi all'aperto in scenari suggestivi della città
<b>Cefalù Terra di cultura</b>	5.6	• La promozione dell'Arte ai più alti livelli mediante mostre e performance di tutti i generi artistici, tradizionali o innovativi, avranno a disposizione spazi e risorse logistiche
<b>Cefalù Terra di cultura</b>	5.7	appuntamenti legati alla storia, alla letteratura, alla filosofia, allo studio dei Beni Culturali architettonici e archeologici, ad ogni espressione dell'intelletto che sia meritoria di essere proposta alla Città.
<b>Cefalù Terra di cultura</b>	5.8	valorizzazione delle Feste locali e le memorie della tradizione e della cultura popolare, con attenzione ai beni non solo materiali, ma anche immateriali.

<b>Cefalù Terra di cultura</b>	5.9	Valorizzazione culturali mediante autonomie scolastiche, fondazione Manadralisca e associazioni culturali
<b>Cefalù Terra di cultura</b>	5.10	Potenziamento del SIBAC (Sistema Integrato Beni Ambientali e Culturali) con il ticket unico per il patrimonio monumentale comunale e il Museo Mandralisca
<b>Cefalù Terra di cultura</b>	5.11	Teatro Cicero saranno previsti spazi continui per i giovani e le associazioni culturali della Città e per i laboratori teatrali e musicali scolastici.
<b>Cefalù Terra di cultura</b>	5.12	<ul style="list-style-type: none"> <li>L'Ottagono Santa Caterina sarà reso sempre più funzionale come spazio espositivo dotato di tutto il necessario per ospitare al meglio mostre e installazioni temporanee, ma anche performance artistiche.</li> </ul>
<b>Cefalù Terra di cultura</b>	5.13	La Corte delle Stelle dovrà essere recuperata nella sua piena funzionalità, come importante spazio per iniziative sociali e culturali, valorizzando la presenza del sito archeologico della strada romana
<b>Cefalù Terra di cultura</b>	5.14	Lo storico Palazzo Municipale di Via G. Amendola sarà interessato da un importante intervento di restauro e restituzione alla fruibilità, affinché sia sede di rappresentanza del Comune di Cefalù, luogo di alta Cultura, spazio espositivo e museale selettivo, in relazione con il vicino Mercato del Pesce
<b>Cefalù Terra di cultura</b>	5.15	<ul style="list-style-type: none"> <li>La Sala delle Capriate sarà sempre disponibile per incontri e iniziative culturali, dibattiti, attività formative e scolastiche extracurricolari.</li> </ul>
<b>Cefalù Terra di cultura</b>	5.16	<ul style="list-style-type: none"> <li>La Rocca dovrà essere oggetto di ulteriori interventi ordinari e straordinari, idonei a consentirne la totale fruizione in sicurezza, con particolare riferimento al restauro e al consolidamento di tratti della cinta muraria, alla realizzazione di una campagna di scavo dell'abitato altomedievale e del sito dell'Edificio Megalitico, al consolidamento e restauro della chiesa/eremo di San Calogero e all'implementazione dei servizi destinati alla fruizione turistica.</li> </ul>
<b>Cefalù Terra di cultura</b>	5.17	Borgo di Sant'Ambrogio sarà scenario di un calendario annuale di eventi culturali e delle tradizioni locali, di spettacoli musicali e d'intrattenimento

## 6. SERVIZI AMBIENTE SOSTENIBILITÀ E DECORO URBANO.

Il punto sul servizio idrico integrato Sul tema del Servizio idrico integrato, l'Amministrazione uscente ha condotto una battaglia in difesa degli interessi del Comune e dei cittadini, per pretendere, in applicazione delle norme che regolano la materia, la gestione comprensoriale del servizio, da attuarsi a livello di ambito territoriale, con l'applicazione di una tariffa unica che sgravi il Comune di Cefalù e i suoi abitanti dagli ingenti costi derivanti dalla necessità di procedere alla potabilizzazione della risorsa grezza che fuoriesce dalla Sorgente Presidiana e dal Pozzo di Santa Barbara. Il diritto a essere ricompresi nella gestione unitaria è stato riconosciuto dal Giudice amministrativo, e in dipendenza di ciò l'Ente ha già deliberato l'acquisto delle quote azionarie, così da rientrare nella compagine sociale della AMAP Spa, che entro il 1 settembre di quest'anno assumerà la gestione del servizio e che ha già progettato la realizzazione di un nuovo potabilizzatore con cui fornirà acqua potabile alla Città, con le identiche tariffe applicate negli altri comuni dell'ambito.

Inoltre, rientrando tra i comuni gestiti da AMAP, Cefalù potrà accedere ai benefici economici, derivanti dagli stanziamenti già disposti per il rifacimento della rete idrica.

Sul tema della rete fognaria e della depurazione, dopo i lavori di potenziamento del depuratore di Sant'Antonio, ormai completati, la struttura del Commissario Unico per la Depurazione ha avviato la progettazione esecutiva del completamento del sistema fognario, opera che consentirà all'agglomerato di Cefalù il superamento della procedura di infrazione comunitaria giunta a sentenza di condanna della Corte di Giustizia europea verso l'Italia (C-565/10).

L'obiettivo sarà il potenziamento del sistema di collettori e sollevamenti esistente funzionale a convogliare tutti i reflui della nuova rete extraurbana Ovest verso l'attuale depuratore di Contrada Sant'Antonio, nel quale le opere sono state completate e collaudate; il progetto dovrà dunque prevedere interventi di potenziamento e miglioramento tecnologico sugli impianti di sollevamento esistenti a Mazzaforro, per poter sopperire all'incremento di carico proveniente dalle nuove aree da servire, e su quello di Piazza Marina, punto nevralgico in cui vengono convogliati i reflui del centro urbano e della zona ovest. Ci impegniamo a seguire l'iter di queste opere, rappresentando nelle sedi competenti gli interessi del nostro Comune che ha diritto ad una gestione equa ed onesta del Servizio idrico integrato e a ottenere dal Gestore ulteriori interventi di cui necessita l'esecuzione, quali il rifacimento del pennello a mare nella Frazione di Sant'Ambrogio.

Gli indirizzi strategici ed obiettivi per le politiche di mandato sono i seguenti:

<i>Politiche di mandato</i>	<i>N.</i>	<i>Indirizzi - obiettivi Strategici</i>
<b><i>Servizi ambiente sostenibilità decoro e viabilità</i></b>	6.1	Servizio idrico, completamento passaggio ad AMAP del servizio
<b><i>Servizi ambiente sostenibilità decoro e viabilità</i></b>	6.2	Rete Fognaria e della depurazione monitoraggio potenziamento del depuratore di Sant'Antonio
<b><i>Servizi ambiente sostenibilità decoro e viabilità</i></b>	6.3	la creazione di una comunità energetica a Cefalù, dove anche il Comune sia associato insieme a cittadini, aziende, il che permetterà un importante
<b><i>Servizi ambiente sostenibilità decoro e viabilità</i></b>	6.4	efficientamento energetico verso la strada dell'autosufficienza.
<b><i>Servizi ambiente sostenibilità decoro e viabilità</i></b>	6.5	Implementazioni aree verdi mediante Messa a dimora di nuovi alberi



<b>Servizi ambiente sostenibilità decoro e viabilità</b>	6.6	Attivazione e promozione del servizio civile ambientale , Attiveremo il Servizio Civile Ambientale, programma sperimentale di volontariato per sensibilizzare i giovani alle tematiche ecologiche, secondo il Protocollo del 29 agosto 2021, sottoscritto dal MITE e dal Ministero per le politiche giovanili
<b>Servizi ambiente sostenibilità decoro e viabilità</b>	6.7	Prevenzione incendi, puntuale attività di prevenzione, con controlli effettuati anche con l'ausilio di organizzazioni di volontariato e servizio civile ambientale e con l'applicazione delle sanzioni previste in caso di mancato rispetto delle ordinanze sindacali di obbligo alla pulizia dei terreni.
<b>Servizi ambiente sostenibilità decoro e viabilità</b>	6.8	proseguire nell'attività di promozione e incentivazione della raccolta differenziata ed implementazione CCR
<b>Servizi ambiente sostenibilità decoro e viabilità</b>	6.9	miglioramento, la meccanizzazione e la digitalizzazione della raccolta differenziata,
<b>Servizi ambiente sostenibilità decoro e viabilità</b>	6.10	<ul style="list-style-type: none"> <li>proseguire nel contrasto ai reati ambientali, all'abbandono di rifiuti, e agli atti di vandalismo o danneggiamento, attraverso l'installazione di apparecchiature di videosorveglianza.</li> </ul>
<b>Servizi ambiente sostenibilità decoro e viabilità</b>	6.11	<ul style="list-style-type: none"> <li>vigilare sul rispetto dell'accordo raggiunto con ENEL, in merito all'interramento delle linee aeree.</li> </ul>
<b>Servizi ambiente sostenibilità decoro e viabilità</b>	6.12	favorire la diffusione di buone pratiche di mobilità sostenibile, come il car-sharing e il bike sharing
<b>Servizi ambiente sostenibilità decoro e viabilità</b>	6.13	ammodernare il parco mezzi del Comune, procedendo ad una graduale sostituzione con veicoli ecologici
<b>Servizi ambiente sostenibilità decoro e viabilità</b>	6.14	Cura degli animali, promuovere campagne d'adozione degli animali randagi o abbandonati, ad attivare un servizio di sterilizzazione dei randagi
<b>Servizi ambiente sostenibilità decoro e viabilità</b>	6.15	l'approvazione del PUDM (Piano utilizzo demanio marittimo
<b>Servizi ambiente sostenibilità decoro e viabilità</b>	6.16	<ul style="list-style-type: none"> <li>Cura e pulizia delle spiagge libere, con implementazione dei servizi già esistenti (docce, raccolta rifiuti)</li> </ul>
<b>Servizi ambiente sostenibilità decoro e viabilità</b>	6.17	<ul style="list-style-type: none"> <li>Ripopolazione della flora e della fauna marina</li> </ul>
<b>Servizi ambiente sostenibilità decoro e viabilità</b>	6.18	<ul style="list-style-type: none"> <li>Contrasto all'erosione costiera, secondo le Linee Guida per la Difesa della Costa dai fenomeni di Erosione e dagli effetti dei Cambiamenti climatici, elaborate dal Tavolo Nazionale sull'Erosione Costiera MATTM-Regioni con il coordinamento tecnico di ISPRA,</li> </ul>
<b>Servizi ambiente sostenibilità decoro e viabilità</b>	6.19	Cura degli accessi a mare con particolare attenzione alle disabilità.

## 7. SPORT UNA SFIDA PER LA CITTÀ

Lo sport è un fondamentale elemento di socializzazione ed educazione al rispetto delle regole. Per tale ragione riteniamo importante impegnarci verso una progettualità che permetta a Cefalù di essere rappresentata nelle più importanti competizioni a squadre di livello regionale e nazionale. Le realtà sportive cefaludesi hanno continuato ad essere, in modo dinamico e propositivo, strumento di rilevante crescita sociale, per moltissimi bambini, ragazzi e giovani, contrastando anche la marginalità e il disagio.

Siamo convinti che la nostra città abbia tutte le potenzialità per ospitare eventi e manifestazioni sportive di livello, contest dedicati a specifiche discipline, raduni di settore e convention regionali e nazionali anche con l'obiettivo di collegare lo sport allo sviluppo della crescita turistica della città.

Gli indirizzi strategici ed obiettivi per le politiche di mandato sono i seguenti:

<i>Politiche di mandato</i>	<i>N.</i>	<i>Indirizzi - obiettivi Strategici</i>
<b><i>Sport una sfida per la città</i></b>	7.1	Attivazione di un Patto per lo Sport finalizzato alla fattiva collaborazione dell'amministrazione con le associazioni sportive locali.
<b><i>Sport una sfida per la città</i></b>	7.2	Rifunzionalizzazione del campo da gioco dello Stadio Santa Barbara
<b><i>Sport una sfida per la città</i></b>	7.3	Stipula di un accordo per la gestione del Palazzetto dello sport Marzio Tricoli
<b><i>Sport una sfida per la città</i></b>	7.4	<ul style="list-style-type: none"><li>• Realizzazione nell'area adiacente al Palazzetto dello Sport, previa convenzione con la Città Metropolitana di Palermo e ricorrendo anche allo strumento del project financing, di una piscina coperta, così da creare una vera e propria 'Cittadella dello sport</li></ul>
<b><i>Sport una sfida per la città</i></b>	7.5	<ul style="list-style-type: none"><li>• Realizzazione di una palestra all'aperto dedicata alle attività motorie all'interno del plesso Nicola Botta per gli alunni delle scuole elementari della città.</li></ul>
<b><i>Sport una sfida per la città</i></b>	7.6	<ul style="list-style-type: none"><li>• Realizzazione di ulteriori aree fitness all'aperto, anche per bambini e persone con disabilità e spazi gioco.</li></ul>
<b><i>Sport una sfida per la città</i></b>	7.7	<ul style="list-style-type: none"><li>• Mappatura di percorsi escursionistici e di trekking sul territorio cefaludese e delle connessioni madonite</li></ul>
<b><i>Sport una sfida per la città</i></b>	7.8	<ul style="list-style-type: none"><li>• Adesione del Comune al progetto nazionale 'Io rispetto il ciclista'</li></ul>
<b><i>Sport una sfida per la città</i></b>	7.9	<b>Manifestazioni sportive sostegno e calendarizzazione delle manifestazioni sportive</b>

## 8. ASSOCIAZIONISMO E POLITICHE GIOVANILI

Una comunità si regge fondamentalmente sulla capacità di stare insieme, sull'orgoglio di sentirsi tutti parte attiva di un medesimo corpo civico. L'amministrazione comunale deve promuovere questo spirito di appartenenza valorizzando l'associazionismo locale e il volontariato. Essi rappresentano centri di aggregazione sana, coinvolgendo i giovani in attività per una crescita umana imperniata su valori di alto profilo formativo e di impegno civile e sociale. Le associazioni locali sono state il motore di tanti eventi, iniziative e manifestazioni a cui va riconosciuta la giusta e meritevole importanza. Hanno un ruolo di primissimo piano nell'organizzazione e nella programmazione dei calendari delle manifestazioni culturali e sportive, fornendo un contributo decisamente di spessore e qualità. Ad esse va dato sostegno economico, prevedendo in bilancio una spesa da destinare proprio al finanziamento dei progetti proposti dalle associazioni, e logistico-organizzativo, mettendo a disposizione gli spazi pubblici e il patrimonio comunale.

Locali come la Corte delle Stelle, il Teatro Cicero, l'ex mercato ittico, il Castello Bordonaro, la Sala Consiliare, l'Ottagono Santa Caterina e adesso anche la Biblioteca comunale devono continuare ad essere spazi di libertà e partecipazione, aperti e fruibili per i giovani e le associazioni.

Intendiamo rendere fisso un canale di dialogo e collaborazione con il mondo delle associazioni e del volontariato attraverso l'istituzione di un tavolo permanente, al Comune, in cui sviluppare e concordare insieme all'Amministrazione la programmazione delle iniziative. Ci impegniamo alla promozione e al sostegno finanziario di progetti indirizzati ai giovani, al loro protagonismo e alla loro autonomia, con particolare attenzione ai temi riguardanti il superamento degli stereotipi di genere e dei pregiudizi, la prevenzione e il contrasto di bullismo e cyberbullismo e delle discriminazioni socioculturali, il benessere socio-relazionale e l'inclusione. Fondamentale sarà il dialogo con le Istituzioni scolastiche della città.

Vogliamo promuovere la partecipazione attiva di tutte le realtà giovanili, attraverso la creazione di un centro aggregativo polifunzionale, non solo per la loro preziosa funzione educativa e di prevenzione del disagio, ma perché i giovani siano reali protagonisti della crescita umana e culturale della città, dell'impegno civile, politico, ecologico e sociale di ognuno.

Promuoveremo i bandi del Servizio Civile.

La consulta giovanile, strumento fondamentale e costante di dialogo e collaborazione con i giovani sarà la Consulta giovanile, di recente istituita dal Consiglio comunale attuando il programma dell'amministrazione uscente, per il confronto, l'elaborazione di proposte, lo sviluppo e l'attuazione, in sinergia, delle iniziative, la promozione e la valorizzazione del volontariato e dell'educazione alla Legalità. Si proseguirà nel costante dialogo con ogni contesto giovanile, in particolare con quelli in cui sono inseriti giovani diversamente abili o in situazione di svantaggio, per la realizzazione di un annuale programma di attività e manifestazioni, da quelle sportive a quelle musicali, da quelle artistiche a quelle sociali, da quelle di sensibilità ambientale a quelle di sano divertimento.

Gli indirizzi strategici ed obiettivi per le politiche di mandato sono i seguenti:

<i>Politiche di mandato</i>	<i>N.</i>	<i>Indirizzi - obiettivi Strategici</i>
<b>Associazionismo e politiche Giovanili</b>	8.1	Protagonismo giovanile, alla promozione e al sostegno finanziario di progetti indirizzati ai giovani, al loro protagonismo e alla loro autonomia, con particolare attenzione ai temi riguardanti il superamento degli stereotipi di genere e dei pregiudizi, la prevenzione e il contrasto di bullismo e cyberbullismo e delle discriminazioni socioculturali
<b>Associazionismo e politiche Giovanili</b>	8.2	Consulta giovanile

## 9. POLITICHE SOCIALI E SOCIO ASSISTENZIALI

Il nostro impegno è continuare a migliorare la qualità di vita dei cittadini attraverso lo strumento della rete integrata di servizi sociali-sanitari, con lo scopo di promuovere condizioni di benessere ed inclusione delle persone più fragili e delle famiglie. A tal fine occorre rafforzare la rete tra istituzioni e cittadini con l'obiettivo di creare un dialogo proficuo con tutte le realtà del volontariato e del privato sociale. L'Ufficio Servizi Sociali ed il Segretariato Sociale saranno, sempre di più, punto di riferimento per i cittadini con un approccio sempre più 'fuori dal comune', attraverso un dialogo integrato con la città e con tutto il Distretto socio-sanitario.

Un nuovo e rinnovato impegno sarà rivolto ad alcune urgenze da affrontare:

- affiancamento delle famiglie fragili, garantendo loro il massimo sostegno in fase di ascolto e soluzione delle problematiche.
- fornire un'attenzione particolare a giovani ed adolescenti mettendo a loro disposizione spazi pubblici e momenti dedicati per incontri studio e tempo libero. A tal fine, ci impegniamo a realizzare uno spazio aggregativo polifunzionale per giovani e giovanissimi.

**Diritto alla salute:** La pandemia, di questi difficili anni, ha evidenziato l'importanza del Servizio Sanitario Nazionale. Ne ha mostrato punti di forza e limiti. Ha fatto crescere la consapevolezza della necessità di un forte impegno per il suo potenziamento e la sua riorganizzazione. Ha sottolineato l'indispensabilità dei servizi territoriali, la necessità di avvicinare l'intervento sanitario al cittadino. Ha fatto comprendere quanto sia rilevante avere in ogni territorio, in ogni comune servizi sanitari efficienti e efficaci, in grado di garantire cure tempestive e appropriate a chi si ammala e di mantenere in salute la maggior parte della popolazione.

Servizi per garantire un diritto fondamentale come la salute e di evitare che questo bene fondamentale venga acquisito attraverso il ricorso al mercato.

Bisogna evitare che cresca il mercato della salute.

Bisogna promuovere un impegno affinché la sanità pubblica possa affermarsi, senza essere sostituita dalla sanità privata.

Occorre ridurre le liste di attesa, eliminare i disservizi, e superare il consumismo sanitario e gli sprechi.

Realizzare un giusto equilibrio fra i tre momenti dell'intervento sanitario: prevenzione, cura e riabilitazione.

Occorre promuovere convenzioni e collaborazioni con Enti sanitari ed Associazioni ONLUS per programmi di prevenzione e campagne informative. Questa impostazione serve a tutti ma serve soprattutto a chi è più debole, più povero, più solo.

Per far avanzare queste idee c'è bisogno dell'impegno di tutti, c'è bisogno di tanta partecipazione. C'è bisogno dell'impegno delle istituzioni, della loro gestione democratica, di spirito di servizio, di confronto continuo con le organizzazioni sociali.

In qualità di socio della **Fondazione Giglio**, il Comune è chiamato a effettuare un costante monitoraggio sui servizi erogati dall'ospedale, con preminente attenzione alle esigenze dell'utenza. Occorre stimolare il potenziamento dell'offerta di visite ambulatoriali e diagnostiche erogate in convenzione.

Gli indirizzi strategici ed obiettivi per le politiche di mandato sono i seguenti:

<i>Politiche di mandato</i>	<i>N.</i>	<i>Indirizzi - obiettivi Strategici</i>
<b>Politiche sociali e socio assistenziali</b>	9.1	<ul style="list-style-type: none"> <li>• Politiche abitative: prevedere degli alloggi temporanei per fronteggiare gli sfratti immediati e/o situazioni di emergenza legate ad esempio alla necessità di collocare donne ed i loro figli, in situazione di codice rosso</li> </ul>
<b>Politiche sociali e socio assistenziali</b>	9.2	Proseguire nell'azione di sostegno economico attraverso l'erogazione di contributi per gli affitti e le utenze ai soggetti e ai nuclei familiari in condizioni di svantaggio socio-economico
<b>Politiche sociali e socio assistenziali</b>	9.3	<ul style="list-style-type: none"> <li>• Dare la massima pubblicità ai bandi contenenti misure di sostegno economico per le famiglie e i cittadini più deboli.</li> </ul>
<b>Politiche sociali e socio assistenziali</b>	9.4	Affido familiare: continueremo a promuovere la cultura dell'affido oltre che una nuova cultura dell'accoglienza,
<b>Politiche sociali e socio assistenziali</b>	9.5	<ul style="list-style-type: none"> <li>• Home Care Premium: istituzione dell'albo dei soggetti che offrono assistenza domiciliare integrata al fine di implementare le possibilità di accesso ai servizi da parte dei cittadini.</li> </ul>
<b>Politiche sociali e socio assistenziali</b>	9.6	Attenzione particolare agli anziani e a coloro che vivono in condizioni di solitudine e difficoltà di accesso ai servizi. Sarà necessario potenziare i servizi di assistenza domiciliare anche in sinergia con il Distretto Socio-sanitario
<b>Politiche sociali e socio assistenziali</b>	9.7	Potenziamento delle comunità alloggio presenti sul territorio anche attraverso la creazione delle condizioni più favorevoli per la nascita di nuove strutture per ampliare l'offerta e potenziare i servizi
<b>Politiche sociali e socio assistenziali</b>	9.8	<ul style="list-style-type: none"> <li>• Progetti di lavoro con i programmi del servizio civico.</li> </ul>
<b>Politiche sociali e socio assistenziali</b>	9.9	<ul style="list-style-type: none"> <li>• Promuovere il 'Baratto amministrativo'</li> </ul>
<b>Politiche sociali e socio assistenziali</b>	9.10	Diritto alla salute promuovere convenzioni e collaborazioni con Enti sanitari ed Associazioni ONLUS per programmi di prevenzione e campagne informative

## 10. TRASPARENZA COMUNICAZIONE E PARTECIPAZIONE

Un Comune al passo con i tempi deve essere sempre più capace di soddisfare rapidamente le esigenze dei cittadini. Efficienza, tempi brevi e trasparenza sono le qualità che la pubblica amministrazione deve possedere nell'erogare i servizi e nel rispondere ai bisogni delle persone. Le procedure informatiche e le risorse telematiche oggi possono agevolmente consentire di annullare le distanze tra cittadini, imprese e Comune.

In questi anni è stato realizzato un importante e massiccio intervento di digitalizzazione dei servizi comunali, con più immediate ed efficienti modalità di interazione e comunicazione web e social tra Ente e cittadino (modalità che intendiamo continuare a sviluppare), istituendo nuovi servizi e facendo ricorso ad app e strumenti di pagamento elettronico.

Intendiamo proseguire con queste azioni mirate di innovazione digitale e tecnologica, sfruttando anche i bandi PNRR.

Gli indirizzi strategici ed obiettivi per le politiche di mandato sono i seguenti:

<i>Politiche di mandato</i>	<i>N.</i>	<i>Indirizzi - obiettivi Strategici</i>
<b>Trasparenza comunicazione e partecipazione</b>	10.1	Adozione del Regolamento dei Beni Comuni
<b>Trasparenza comunicazione e partecipazione</b>	10.2	<ul style="list-style-type: none"><li>• Valorizzazione del Bilancio partecipato</li></ul>
<b>Trasparenza comunicazione e partecipazione</b>	10.3	<ul style="list-style-type: none"><li>• Assemblee civiche e confronti periodici con la cittadinanza</li></ul>

## 11. FRAZIONE DI SANT'AMBROGIO

Terrazza' sul golfo a est di Cefalù, porta verso il comprensorio nebrode-madonita, la borgata presenta un centro abitato caratterizzato da scorci e panorami unici, oggi luogo di residenza e meta di vacanze non più legate ad un semplice turismo di ritorno ma di autentica e vera scelta.

In questi anni Sant'Ambrogio è stata interessata da importanti interventi pubblici quali la realizzazione dell'impianto di illuminazione lungo tutta la strada di accesso, l'acquisto e la realizzazione di un'area a parcheggio gratuito, la realizzazione di un'area giochi per bambini, il rifacimento del fondo del campo sportivo con l'installazione di una nuova superficie, lavori di manutenzione ordinaria e straordinaria, arredi urbani e nuova cartellonistica.

Gli indirizzi strategici ed obiettivi per le politiche di mandato sono i seguenti:

<i>Politiche di mandato</i>	<i>N.</i>	<i>Indirizzi - obiettivi Strategici</i>
<b>Frazione di Sant'Ambrogio</b>	11.1	Collaborazione e dialogo con la cittadinanza e le associazioni locali
<b>Frazione di Sant'Ambrogio</b>	11.2	Potenziamento dei collegamenti con Cefalù, con stagionale aumento di corse bus nel periodo estivo e durante la stagione turistica
<b>Frazione di Sant'Ambrogio</b>	11.3	<ul style="list-style-type: none"><li>• Valorizzazione dell'edificio dell'ex scuola elementare, per una fruizione in chiave sociale e partecipativa.</li></ul>
<b>Frazione di Sant'Ambrogio</b>	11.4	Potenziamento dell'attività di controllo del territorio della borgata
<b>Frazione di Sant'Ambrogio</b>	11.5	<ul style="list-style-type: none"><li>• Cura del decoro e degli arredi, illuminazione della scaletta a mare.</li></ul>
<b>Frazione di Sant'Ambrogio</b>	11.6	Favorire l'accesso a internet veloce, facendosi parte attiva presso le società di telecomunicazioni erogatrici del servizio
<b>Frazione di Sant'Ambrogio</b>	11.7	Cura degli accessi al mare, in particolare si lavorerà per la definizione dell'area attualmente occupata dal cantiere ferroviario
<b>Frazione di Sant'Ambrogio</b>	11.8	Promozione della borgata nelle politiche turistiche e culturali.
<b>Frazione di Sant'Ambrogio</b>	11.9	In prospettiva futura occorrerà, infine, progettare in modo funzionale il tracciato dismesso dalle ferrovie, quale possibile nuova via di collegamento per mobilità elettrica ed ecologica con Cefalù.

## 1.1 INDIRIZZI STRATEGICI PER MISSIONE DI BILANCIO

Individuati gli indirizzi strategici Il principio contabile applicato alla programmazione 4/1 ALLEGATO AL D.LGS 118/2011 stabilisce che sono definiti, per ogni missione di bilancio, gli obiettivi strategici da perseguire entro la fine del mandato, come di seguito riportato.

<i>Missione</i>	<i>Politiche di mandato</i>	<i>N.</i>	<i>Indirizzi - obiettivi Strategici</i>
<b>01 Servizi istituzionali, generali e di gestione</b>	<b>Conti in ordine</b>	1.1	Gestione opportunità progettuali Pnrr
<b>01 Servizi istituzionali, generali e di gestione</b>	<b>Conti in ordine</b>	1.2	Proseguire nella riduzione delle aliquote IMU
<b>01 Servizi istituzionali, generali e di gestione</b>	<b>Conti in ordine</b>	1.3	Valutare, in base ai risparmi ottenuti dall'efficienza della raccolta differenziata, ulteriori misure di riduzione della TARI e premialità.
<b>12 Diritti sociali, politiche sociali e famiglia</b>	<b>Conti in ordine</b>	1.4	Valorizzare le risorse a sostegno dell'inclusione sociale e dell'aiuto alle fasce più fragili della cittadinanza.
<b>01 Servizi istituzionali, generali e di gestione</b>	<b>Conti in ordine</b>	1.5	Continuare con la gestione pubblica delle 'strisce blu' dei parcheggi a raso.
<b>01 Servizi istituzionali, generali e di gestione</b>	<b>Conti in ordine</b>	1.6	Continuare la valorizzazione e messa a reddito del patrimonio comunale.
<b>08 Assetto del territorio ed edilizia abitativa</b>	<b>Visione Urbanistica della città</b>	2.1	L'approvazione della Variante del P.R.G
<b>08 Assetto del territorio ed edilizia abitativa</b>	<b>Visione Urbanistica della città</b>	2.2	L'area derivante dalla dismissione della rete ferroviaria, la quale determina un'irrinunciabile occasione per elevare la qualità dell'offerta turistica e per migliorare significativamente la dotazione infrastrutturale e di servizi della città. Il progetto, di iniziativa comunale, dovrà riguardare l'intero ATI e dovrà prevedere la riutilizzazione delle aree per la mobilità sostenibile, spazi attrezzati per il turismo, aree di sosta, aree a verde, spazi urbani, attrezzature pubbliche.
<b>08 Assetto del territorio ed edilizia abitativa</b>	<b>Visione Urbanistica della città</b>	2.3	Un nuovo Lungomare
<b>08 Assetto del territorio ed edilizia abitativa</b>	<b>Visione Urbanistica della città</b>	2.4	L'area portuale e le sue immediate aree retrostanti, progetto che dovrà tenere conto delle esigenze della marineria locale e delle attività produttive
<b>08 Assetto del territorio ed edilizia abitativa</b>	<b>Visione Urbanistica della città</b>	2.5	redazione e dell'approvazione del P.R.G. portuale
<b>08 Assetto del territorio ed edilizia abitativa</b>	<b>Visione Urbanistica della città</b>	2.6	L'area 'Micciché' con sistemazione della superficie complessiva del lotto verrà sistemata a parcheggi, verde pubblico o attrezzato e spazi pubblici pedonali di mediazione (percorsi, piazze,...).
<b>01 Servizi istituzionali, generali e di gestione</b>	<b>Visione Urbanistica della città</b>	2.7	Tenuta e Castello Bordonaro. Restauro, alla piena funzionalizzazione, alla valorizzazione dell'edificio del Castello Bordonaro e alla creazione del giardino botanico che renda l'area un parco urbano, splendido esempio di integrazione fra architettura e natura.
<b>09 Sviluppo sostenibile e tutela del territorio e dell'ambiente</b>	<b>Visione Urbanistica della città</b>	2.8	Il ripascimento di Fiume Carbone
<b>09 Sviluppo sostenibile e tutela del territorio e dell'ambiente</b>	<b>Visione Urbanistica della città</b>	2.9	Costanti interventi di ripavimentazione di spazi pubblici periferici, piantumazione di alberature, bonifica e pulizia.
<b>01 Servizi istituzionali, generali e di gestione</b>	<b>Valore al lavoro</b>	3.1	realizzazione di uno sportello comunale che possa aggiornare chi cerca di



			inserirsi nel mondo del lavoro, con un dettaglio sui bandi e il finanziamento di progetti per chi vuole fare impresa.
<b>12 Diritti sociali, politiche sociali e famiglia</b>	<b>Valore al lavoro</b>	3.2	Sviluppare accordi e convenzioni con le imprese che operano nel territorio affinché si incentivino, nei limiti di legge, il collocamento di lavoratori locali
<b>12 Diritti sociali, politiche sociali e famiglia</b>	<b>Valore al lavoro</b>	3.3	promozione di bandi per progetti di servizio civile e lavori socialmente utili.
<b>12 Diritti sociali, politiche sociali e famiglia</b>	<b>Valore al lavoro</b>	3.4	all'interlocuzione politica affinché la Regione Siciliana attivi le risorse per finanziare i cantieri scuola
<b>12 Diritti sociali, politiche sociali e famiglia</b>	<b>Valore al lavoro</b>	3.5	favorire gli investimenti nel territorio di cooperative e imprese sociali.
<b>07 Turismo</b>	<b>Valore al Turismo</b>	4.1	Promozione turistica
<b>07 Turismo</b>	<b>Valore al Turismo</b>	4.2	Creare condizioni favorevoli per il consolidamento e lo sviluppo delle imprese turistiche e della filiera, la generazione di nuova imprenditorialità e l'occupazione giovanile.
<b>07 Turismo</b>	<b>Valore al Turismo</b>	4.3	potenziare l'accoglienza turistica, facilitando la fruizione e la visita ai turisti dei territori della destinazione (mobilità e itinerari), formalizzando, strutturando e organizzando una nuova proposta turistica che vada oltre la classica offerta turistica ed includa nuovi operatori e proposte
<b>07 Turismo</b>	<b>Valore al Turismo</b>	4.4	Attivare le azioni di programmazione dei principali eventi da agganciare all'offerta turistica, anche nell'ottica della destagionalizzazione.
<b>07 Turismo</b>	<b>Valore al Turismo</b>	4.5	Utilizzare in generale il metodo della concertazione con gli operatori del settore turistico e le categorie della ricezione e della ristorazione, anche in relazione all'utilizzo delle risorse della tassa di soggiorno, secondo il vigente regolamento.
<b>07 Turismo</b>	<b>Valore al Turismo</b>	4.6	<ul style="list-style-type: none"> <li>valorizzare il già esistente brand Visit Cefalù, come marchio per la promozione turistica della città, territorio in cui le meraviglie del mare sono porta d'accesso alla montagna e ai boschi, e all'hotspot più importante del bacino del Mediterraneo in termini di biodiversità vegetale.</li> </ul>
<b>07 Turismo</b>	<b>Valore al Turismo</b>	4.7	<ul style="list-style-type: none"> <li>migliorare la capacità di penetrazione del brand dal lato della domanda, per ampliare i mercati di riferimento, adottare strategie condivise per stimolare i diversi segmenti della domanda turistica nazionale ed internazionale.</li> </ul>
<b>07 Turismo</b>	<b>Valore al Turismo</b>	4.8	<ul style="list-style-type: none"> <li>favorire la realizzazione di un Portale Turistico Unico, per le prenotazioni dirette di hotels, case vacanze, B&amp;B e servizi offerti dalla Città e dal territorio ai visitatori.</li> </ul>
<b>07 Turismo</b>	<b>Valore al Turismo</b>	4.9	<ul style="list-style-type: none"> <li>rendere accessibili i luoghi di attrazione turistica e i percorsi urbani per quanti hanno una disabilità sensoriale e/o cognitiva.</li> </ul>
<b>07 Turismo</b>	<b>Valore al Turismo</b>	4.10	<ul style="list-style-type: none"> <li>ottimizzare i sistemi digitali per l'acquisto e l'emissione dei biglietti per l'accesso ai beni culturali e naturalistici della città, circuito SIBAC-Parco della Rocca, da estendere al Lavatoio Medievale.</li> </ul>
<b>07 Turismo</b>	<b>Valore al Turismo</b>	4.11	<ul style="list-style-type: none"> <li>mantenere un ruolo attivo all'interno del Club 'I Borghi più belli d'Italia' del Parco delle Madonie, della rete delle PROLOCO.</li> </ul>
<b>07 Turismo</b>	<b>Valore al Turismo</b>	4.12	<ul style="list-style-type: none"> <li>valorizzare in ottica turistica le tradizioni locali e le tipicità del territorio.</li> </ul>
<b>07 Turismo</b>	<b>Valore al Turismo</b>	4.13	<ul style="list-style-type: none"> <li>promuovere la mobilità elettrica turistica.</li> </ul>

06 Politiche giovanili, sport e tempo libero	Cefalù Terra di cultura	5.1	eventi musicali e coreutici di primo piano, dai generi più classici alla canzone d'autore, rassegna 'Cefalù d'autore-notti culturali sotto le stelle'
06 Politiche giovanili, sport e tempo libero	Cefalù Terra di cultura	5.2	<ul style="list-style-type: none"> <li>• Il teatro avrà ampio spazio nella proposta culturale, per il suo altissimo valore aggregativo e formativo, da quello popolare e tradizionale a quello di avanguardia e d'impegno civile</li> </ul>
06 Politiche giovanili, sport e tempo libero	Cefalù Terra di cultura	5.3	<ul style="list-style-type: none"> <li>• Si promuoverà, assieme alla realizzazione di un museo civico, la costruzione di itinerari storico-archeologici</li> </ul>
06 Politiche giovanili, sport e tempo libero	Cefalù Terra di cultura	5.4	l'appuntamento annuale di Earth Day, con il suo calendario ricco di offerte formative e ricreative all'insegna della sensibilità e del prezioso impegno per l'Ambiente.
06 Politiche giovanili, sport e tempo libero	Cefalù Terra di cultura	5.5	Sarà portata avanti l'iniziativa del 'Cinema sotto le stelle', con proiezioni da svolgersi all'aperto in scenari suggestivi della città
06 Politiche giovanili, sport e tempo libero	Cefalù Terra di cultura	5.6	<ul style="list-style-type: none"> <li>• La promozione dell'Arte ai più alti livelli mediante mostre e performance di tutti i generi artistici, tradizionali o innovativi, avranno a disposizione spazi e risorse logistiche</li> </ul>
06 Politiche giovanili, sport e tempo libero	Cefalù Terra di cultura	5.7	appuntamenti legati alla storia, alla letteratura, alla filosofia, allo studio dei Beni Culturali architettonici e archeologici, ad ogni espressione dell'intelletto che sia meritoria di essere proposta alla Città.
06 Politiche giovanili, sport e tempo libero	Cefalù Terra di cultura	5.8	valorizzazione delle Feste locali e le memorie della tradizione e della cultura popolare, con attenzione ai beni non solo materiali, ma anche immateriali.
06 Politiche giovanili, sport e tempo libero	Cefalù Terra di cultura	5.9	Valorizzazione culturali mediante autonomie scolastiche, fondazione Manadralisca e associazioni culturali
06 Politiche giovanili, sport e tempo libero	Cefalù Terra di cultura	5.10	Potenziamento del SIBAC (Sistema Integrato Beni Ambientali e Culturali) con il ticket unico per il patrimonio monumentale comunale e il Museo Mandralisca
06 Politiche giovanili, sport e tempo libero	Cefalù Terra di cultura	5.11	Teatro Cicero saranno previsti spazi continui per i giovani e le associazioni culturali della Città e per i laboratori teatrali e musicali scolastici.
06 Politiche giovanili, sport e tempo libero	Cefalù Terra di cultura	5.12	<ul style="list-style-type: none"> <li>• L'Ottagono Santa Caterina sarà reso sempre più funzionale come spazio espositivo dotato di tutto il necessario per ospitare al meglio mostre e installazioni temporanee, ma anche performance artistiche.</li> </ul>
06 Politiche giovanili, sport e tempo libero	Cefalù Terra di cultura	5.13	La Corte delle Stelle dovrà essere recuperata nella sua piena funzionalità, come importante spazio per iniziative sociali e culturali, valorizzando la presenza del sito archeologico della strada romana
06 Politiche giovanili, sport e tempo libero	Cefalù Terra di cultura	5.14	Lo storico Palazzo Municipale di Via G. Amendola sarà interessato da un importante intervento di restauro e restituzione alla fruibilità, affinché sia sede di rappresentanza del Comune di Cefalù, luogo di alta Cultura, spazio espositivo e museale selettivo, in relazione con il vicino Mercato del Pesce
06 Politiche giovanili, sport e tempo libero	Cefalù Terra di cultura	5.15	<ul style="list-style-type: none"> <li>• La Sala delle Capriate sarà sempre disponibile per incontri e iniziative culturali, dibattiti, attività formative e scolastiche extracurricolari.</li> </ul>
06 Politiche giovanili, sport e tempo libero	Cefalù Terra di cultura	5.16	<ul style="list-style-type: none"> <li>• La Rocca dovrà essere oggetto di ulteriori interventi ordinari e straordinari, idonei a consentirne la totale fruizione in sicurezza, con particolare riferimento al restauro e al consolidamento di tratti della cinta muraria, alla realizzazione di una campagna di scavo dell'abitato altomedievale e del sito dell'Edificio Megalitico, al consolidamento e restauro della chiesa/eremo di San Calogero e all'implementazione dei servizi destinati alla fruizione turistica.</li> </ul>

<b>06 Politiche giovanili, sport e tempo libero</b>	<b>Cefalù Terra di cultura</b>	5.17	Borgo di Sant'Ambrogio sarà scenario di un calendario annuale di eventi culturali e delle tradizioni locali, di spettacoli musicali e d'intrattenimento
<b>09 Sviluppo sostenibile e tutela del territorio e dell'ambiente</b>	<b>Servizi ambiente sostenibilità decoro e viabilità</b>	6.1	Servizio idrico, completamento passaggio ad AMAP del servizio
<b>09 Sviluppo sostenibile e tutela del territorio e dell'ambiente</b>	<b>Servizi ambiente sostenibilità decoro e viabilità</b>	6.2	Rete Fognarai e della depurazione monitoraggio potenziamento del depuratore di Sant'Antonio
<b>09 Sviluppo sostenibile e tutela del territorio e dell'ambiente</b>	<b>Servizi ambiente sostenibilità decoro e viabilità</b>	6.3	la creazione di una comunità energetica a Cefalù, dove anche il Comune sia associato insieme a cittadini, aziende, il che permetterà un importante
<b>09 Sviluppo sostenibile e tutela del territorio e dell'ambiente</b>	<b>Servizi ambiente sostenibilità decoro e viabilità</b>	6.4	efficientemente energetico verso la strada dell'autosufficienza.
<b>09 Sviluppo sostenibile e tutela del territorio e dell'ambiente</b>	<b>Servizi ambiente sostenibilità decoro e viabilità</b>	6.5	Implementazioni aree verdi mediante Messa a dimora di nuovi alberi
<b>09 Sviluppo sostenibile e tutela del territorio e dell'ambiente</b>	<b>Servizi ambiente sostenibilità decoro e viabilità</b>	6.6	Attivazione e promozione del servizio civile ambientale , Attiveremo il Servizio Civile Ambientale, programma sperimentale di volontariato per sensibilizzare i giovani alle tematiche ecologiche, secondo il Protocollo del 29 agosto 2021, sottoscritto dal MITE e dal Ministero per le politiche giovanili
<b>09 Sviluppo sostenibile e tutela del territorio e dell'ambiente</b>	<b>Servizi ambiente sostenibilità decoro e viabilità</b>	6.7	<b>Prevenzione incendi, puntuale attività di prevenzione, con controlli effettuati anche con l'ausilio di organizzazioni di volontariato e servizio civile ambientale e con l'applicazione delle sanzioni previste in caso di mancato rispetto delle ordinanze sindacali di obbligo alla pulizia dei terreni.</b>
<b>09 Sviluppo sostenibile e tutela del territorio e dell'ambiente</b>	<b>Servizi ambiente sostenibilità decoro e viabilità</b>	6.8	perseguire nell'attività di promozione e incentivazione della raccolta differenziata ed implementazione CCR
<b>09 Sviluppo sostenibile e tutela del territorio e dell'ambiente</b>	<b>Servizi ambiente sostenibilità decoro e viabilità</b>	6.9	miglioramento, la meccanizzazione e la digitalizzazione della raccolta differenziata,
<b>09 Sviluppo sostenibile e tutela del territorio e dell'ambiente</b>	<b>Servizi ambiente sostenibilità decoro e viabilità</b>	6.10	• proseguire nel contrasto ai reati ambientali, all'abbandono di rifiuti, e agli atti di vandalismo o danneggiamento, attraverso l'installazione di apparecchiature di videosorveglianza.
<b>09 Sviluppo sostenibile e tutela del territorio e dell'ambiente</b>	<b>Servizi ambiente sostenibilità decoro e viabilità</b>	6.11	• vigilare sul rispetto dell'accordo raggiunto con ENEL, in merito all'interramento delle linee aeree.
<b>09 Sviluppo sostenibile e tutela del territorio e dell'ambiente</b>	<b>Servizi ambiente sostenibilità decoro e viabilità</b>	6.12	favorire la diffusione di buone pratiche di mobilità sostenibile, come il car-sharing e il bike sharing
<b>09 Sviluppo sostenibile e tutela del territorio e dell'ambiente</b>	<b>Servizi ambiente sostenibilità decoro e viabilità</b>	6.13	ammodernare il parco mezzi del Comune, procedendo ad una graduale sostituzione con veicoli ecologici
<b>09 Sviluppo sostenibile e tutela del territorio e dell'ambiente</b>	<b>Servizi ambiente sostenibilità decoro e viabilità</b>	6.14	Cura degli animali, promuovere campagne d'adozione degli animali randagi o abbandonati, ad attivare un servizio di sterilizzazione dei randagi
<b>09 Sviluppo sostenibile e tutela del territorio e dell'ambiente</b>	<b>Servizi ambiente sostenibilità decoro e viabilità</b>	6.15	l'approvazione del PUDM (Piano utilizzo demanio marittimo)
<b>09 Sviluppo sostenibile e tutela del territorio e dell'ambiente</b>	<b>Servizi ambiente sostenibilità decoro e viabilità</b>	6.16	• Cura e pulizia delle spiagge libere, con implementazione dei servizi già esistenti (docce, raccolta rifiuti)
<b>09 Sviluppo sostenibile e tutela del territorio e dell'ambiente</b>	<b>Servizi ambiente sostenibilità decoro e viabilità</b>	6.17	• Ripopolazione della flora e della fauna marina
<b>09 Sviluppo sostenibile e tutela del territorio e dell'ambiente</b>	<b>Servizi ambiente sostenibilità decoro e viabilità</b>	6.18	• Contrasto all'erosione costiera, secondo le Linee Guida per la Difesa della Costa dai fenomeni di Erosione e dagli effetti dei Cambiamenti climatici, elaborate dal Tavolo Nazionale sull'Erosione Costiera MATTM-Regioni con il coordinamento tecnico di ISPRA,
<b>09 Sviluppo sostenibile e tutela del territorio e dell'ambiente</b>	<b>Servizi ambiente sostenibilità decoro e viabilità</b>	6.19	Cura degli accessi a mare con particolare attenzione alle disabilità.

06 Politiche giovanili, sport e tempo libero	Sport una sfida per la città	7.1	Attivazione di un Patto per lo Sport finalizzato alla fattiva collaborazione dell'amministrazione con le associazioni sportive locali.
06 Politiche giovanili, sport e tempo libero	Sport una sfida per la città	7.2	Rifunionalizzazione del campo da gioco dello Stadio Santa Barbara
06 Politiche giovanili, sport e tempo libero	Sport una sfida per la città	7.3	Stipula di un accordo per la gestione del Palazzetto dello sport Marzio Tricoli
06 Politiche giovanili, sport e tempo libero	Sport una sfida per la città	7.4	<ul style="list-style-type: none"> <li>Realizzazione nell'area adiacente al Palazzetto dello Sport, previa convenzione con la Città Metropolitana di Palermo e ricorrendo anche allo strumento del project financing, di una piscina coperta, così da creare una vera e propria 'Cittadella dello sport</li> </ul>
06 Politiche giovanili, sport e tempo libero	Sport una sfida per la città	7.5	<ul style="list-style-type: none"> <li>Realizzazione di una palestra all'aperto dedicata alle attività motorie all'interno del plesso Nicola Botta per gli alunni delle scuole elementari della città.</li> </ul>
06 Politiche giovanili, sport e tempo libero	Sport una sfida per la città	7.6	<ul style="list-style-type: none"> <li>Realizzazione di ulteriori aree fitness all'aperto, anche per bambini e persone con disabilità e spazi gioco.</li> </ul>
06 Politiche giovanili, sport e tempo libero	Sport una sfida per la città	7.7	<ul style="list-style-type: none"> <li>Mappatura di percorsi escursionistici e di trekking sul territorio cefaludese e delle connessioni madonite</li> </ul>
06 Politiche giovanili, sport e tempo libero	Sport una sfida per la città	7.8	<ul style="list-style-type: none"> <li>Adesione del Comune al progetto nazionale 'Io rispetto il ciclista'</li> </ul>
06 Politiche giovanili, sport e tempo libero	Sport una sfida per la città	7.9	Manifestazioni sportive sostegno e canlendarizzazione delle manifestazioni sportive
06 Politiche giovanili, sport e tempo libero	Associazionismo e politiche Giovanili	8.1	Protagonismo giovanile, alla promozione e al sostegno finanziario di progetti indirizzati ai giovani, al loro protagonismo e alla loro autonomia, con particolare attenzione ai temi riguardanti il superamento degli stereotipi di genere e dei pregiudizi, la prevenzione e il contrasto di bullismo e cyberbullismo e delle discriminazioni socioculturali
06 Politiche giovanili, sport e tempo libero	Associazionismo e politiche Giovanili	8.2	Consulta giovanile
12 Diritti sociali, politiche sociali e famiglia	Poliche sociali e socio assistenziali	9.1	<ul style="list-style-type: none"> <li>Politiche abitative: prevedere degli alloggi temporanei per fronteggiare gli sfratti immediati e/o situazioni di emergenza legate ad esempio alla necessità di collocare donne ed i loro figli, in situazione di codice rosso</li> </ul>
12 Diritti sociali, politiche sociali e famiglia	Poliche sociali e socio assistenziali	9.2	Proseguire nell'azione di sostegno economico attraverso l'erogazione di contributi per gli affitti e le utenze ai soggetti e ai nuclei familiari in condizioni di svantaggio socio-economico
12 Diritti sociali, politiche sociali e famiglia	Poliche sociali e socio assistenziali	9.3	<ul style="list-style-type: none"> <li>Dare la massima pubblicità ai bandi contenenti misure di sostegno economico per le famiglie e i cittadini più deboli.</li> </ul>
12 Diritti sociali, politiche sociali e famiglia	Poliche sociali e socio assistenziali	9.4	Affido familiare: continueremo a promuovere la cultura dell'affido oltre che una nuova cultura dell'accoglienza,
12 Diritti sociali, politiche sociali e famiglia	Poliche sociali e socio assistenziali	9.5	<ul style="list-style-type: none"> <li>Home Care Premium: istituzione dell'albo dei soggetti che offrono assistenza domiciliare integrata al fine di implementare le possibilità di accesso ai servizi da parte dei cittadini.</li> </ul>
12 Diritti sociali, politiche sociali e famiglia	Poliche sociali e socio assistenziali	9.6	Attenzione particolare agli anziani e a coloro che vivono in condizioni di solitudine e difficoltà di accesso ai servizi. Sarà necessario potenziare i servizi di assistenza domiciliare anche in sinergia con il Distretto Socio-sanitario
12 Diritti sociali, politiche sociali e famiglia	Poliche sociali e socio assistenziali	9.7	Potenziamento delle comunità alloggio presenti sul territorio anche

			attraverso la creazione delle condizioni più favorevoli per la nascita di nuove strutture per ampliare l'offerta e potenziare i servizi
<b>12 Diritti sociali, politiche sociali e famiglia</b>	<b>Politiche sociali e socio assistenziali</b>	9.8	• Progetti di lavoro con i programmi del servizio civico.
<b>12 Diritti sociali, politiche sociali e famiglia</b>	<b>Politiche sociali e socio assistenziali</b>	9.9	• Promuovere il 'Baratto amministrativo'
<b>12 Diritti sociali, politiche sociali e famiglia</b>	<b>Politiche sociali e socio assistenziali</b>	9.10	Diritto alla salute promuovere convenzioni e collaborazioni con Enti sanitari ed Associazioni ONLUS per programmi di prevenzione e campagne informative
<b>01 Servizi istituzionali, generali e di gestione</b>	<b>Trasparenza comunicazione e partecipazione</b>	10.1	Adozione del Regolamento dei Beni Comuni
<b>01 Servizi istituzionali, generali e di gestione</b>	<b>Trasparenza comunicazione e partecipazione</b>	10.2	• Valorizzazione del Bilancio partecipato
<b>01 Servizi istituzionali, generali e di gestione</b>	<b>Trasparenza comunicazione e partecipazione</b>	10.3	• Assemblee civiche e confronti periodici con la cittadinanza
<b>09 Sviluppo sostenibile e tutela del territorio e dell'ambiente</b>	<b>Frazione di Sant'Ambrogio</b>	11.1	Collaborazione e dialogo con la cittadinanza e le associazioni locali
<b>09 Sviluppo sostenibile e tutela del territorio e dell'ambiente</b>	<b>Frazione di Sant'Ambrogio</b>	11.2	Potenziamento dei collegamenti con Cefalù, con stagionale aumento di corse bus nel periodo estivo e durante la stagione turistica
<b>09 Sviluppo sostenibile e tutela del territorio e dell'ambiente</b>	<b>Frazione di Sant'Ambrogio</b>	11.3	• Valorizzazione dell'edificio dell'ex scuola elementare, per una fruizione in chiave sociale e partecipativa.
<b>09 Sviluppo sostenibile e tutela del territorio e dell'ambiente</b>	<b>Frazione di Sant'Ambrogio</b>	11.4	Potenziamento dell'attività di controllo del territorio della borgata
<b>09 Sviluppo sostenibile e tutela del territorio e dell'ambiente</b>	<b>Frazione di Sant'Ambrogio</b>	11.5	• Cura del decoro e degli arredi, illuminazione della scaletta a mare.
<b>09 Sviluppo sostenibile e tutela del territorio e dell'ambiente</b>	<b>Frazione di Sant'Ambrogio</b>	11.6	Favorire l'accesso a internet veloce, facendosi parte attiva presso le società di telecomunicazioni erogatrici del servizio
<b>09 Sviluppo sostenibile e tutela del territorio e dell'ambiente</b>	<b>Frazione di Sant'Ambrogio</b>	11.7	Cura degli accessi al mare, in particolare si lavorerà per la definizione dell'area attualmente occupata dal cantiere ferroviario
<b>09 Sviluppo sostenibile e tutela del territorio e dell'ambiente</b>	<b>Frazione di Sant'Ambrogio</b>	11.8	Promozione della borgata nelle politiche turistiche e culturali.
<b>09 Sviluppo sostenibile e tutela del territorio e dell'ambiente</b>	<b>Frazione di Sant'Ambrogio</b>	11.9	In prospettiva futura occorrerà, infine, progettare in modo funzionale il tracciato dismesso dalle ferrovie, quale possibile nuova via di collegamento per mobilità elettrica ed ecologica con Cefalù.

## 2. CONDIZIONI ESTERNE

Si definisce DEF, Documento di Economia e Finanza, quello strumento utilizzato dallo Stato al fine di programmare l'economia e la finanza pubblica. È un documento di importante rilevanza per i cittadini, in quanto, anticipa le leggi e i decreti che verranno approvati nel corso dell'anno in cui è in vigore e inoltre traccia un bilancio facendo una previsione triennale.

E' evidente che a condizionare la programmazione finanziari e gestionale dell'ente sono l'emergenza COVID-19 che oramai si protrae da più di due anni, la programmazione PNrr e Pnc, nonché la crisi internazionale.

***Tale complessa fase storica sta avendo forte ripercussioni sul sistema sociale e finanziario di tutta la collettività, in particolare per il nostro ente che ha una elevata vocazione turistica. Il sistema di programmazione ha cercato di adottare tutte le azioni a tutela al fine di essere il più prudenti possibili in una fase di così grande incertezza delle risorse.***

### ANALISI DEF

Il Consiglio dei Ministri tenutosi il 19 ottobre 2021 ha approvato il "Documento programmatico di bilancio per il 2022", che illustra le principali linee di intervento che verranno declinate nel disegno di legge di bilancio e gli effetti sui principali indicatori macroeconomici e di finanza pubblica.

La programmazione 2023 sarà anticipata al 10 ottobre 2022.

### ANALISI DEFR

La Giunta Regionale Deliberazione n. 337 dell'11 agosto 2021. "Documento di economia e finanza regionale (DEFR) 2022/2024 – Approvazione".

La quale premette "1. Il Documento di economia e finanza 2022-2024, che si sottopone al Parlamento regionale, come già avvenuto lo scorso anno, si colloca in un contesto privo di precedenti a causa delle pesanti conseguenze della crisi economica determinata dalla pandemia da Covid19, i cui effetti si sono manifestati nel 2020 e nella prima parte del 2021, anche se per questo secondo anno è stato integralmente esteso in Italia lo stato d'emergenza. ."

Il Defr 2023 non è stato ancora approvato

### 3. CONDIZIONI INTERNE

L'individuazione degli obiettivi strategici consegue ad un processo conoscitivo di analisi strategica, delle condizioni esterne all'ente e di quelle interne, sia in termini attuali che prospettici e alla definizione di indirizzi generali di natura strategica.

In particolare, con riferimento alle condizioni interne, l'analisi richiede, almeno, l'approfondimento dei seguenti profili:

1. Caratteristiche della popolazione, del territorio e della struttura organizzativa dell'ente;
2. Organizzazione e modalità di gestione dei servizi pubblici locali;
3. Indirizzi generali di natura strategica relativi alle risorse e agli impieghi e sostenibilità economico finanziaria attuale e prospettica;
4. Disponibilità e gestione delle risorse umane con riferimento alla struttura organizzativa dell'ente in tutte le sue articolazioni e alla sua evoluzione nel tempo anche in termini di spesa
5. Coerenza e compatibilità presente e futura con le disposizioni del patto di stabilità interno e con i vincoli di finanza pubblica.

Ogni anno gli obiettivi strategici, contenuti nella Sezione Strategica, sono verificati nello stato di attuazione e possono essere, a seguito di variazioni rispetto a quanto previsto nell'anno precedente e dandone adeguata motivazione, opportunamente riformulati.

In considerazione delle linee programmatiche di mandato e degli indirizzi strategici, al termine del mandato, l'amministrazione rende conto del proprio operato attraverso la relazione di fine mandato di cui all'art. 4 del decreto legislativo 6 settembre 2011, n. 149, quale dichiarazione certificata delle iniziative intraprese.

#### 3.1 CARATTERISTICHE DELLA POPOLAZIONE E DEL TERRITORIO E DELLA STRUTTURA ORGANIZZATIVA DELL'ENTE

Il Comune di Cefalù si trova in provincia di Palermo, da cui dista circa 72 Km. E' compreso nel Parco Regionale Naturale delle Madonie che conta oltre 14.000 abitanti.

Il territorio comunale, esteso chilometri quadrati 65,80, è individuato dalla carta d'Italia 251 III-SO (Cefalù). Le vie di comunicazioni principali sono costituite dalla strada statale SS 113 e dalla ferrovia "Palermo-Messina", dall'autostrada "A20-Palermo Messina", oltre che da alcune strade provinciali d'interesse locale che collegano il centro abitato con i centri abitati comuni limitrofi.

L'ambiente è quello tipicamente collinare con un'altimetria modesta; il territorio è caratterizzato da una discreta acclività e le pendenze risultano prevalentemente inferiori al 20%.

Lo strumento urbanistico vigente è rappresentato dal piano regolatore generale approvato con D.A. n. 199 del 18/12/1974. Inoltre sono stati approvati: P.P. delle Zone collinari di espansione urbana e della caldura – D.A. n. 603 del 01 ottobre 1986; P.P. della Zona del lungomare – D.A. n. 232 del 23/05/1985; P.E.E.P. in C.da Pacenzia – D.A. n. 13/1976 e D.A. n. 128 del 31/03/1982; 2° P.E.E.P. in Contrada S. Barbara – D.A. n. 229 del 22/05/1985; oltre il piano particolareggiato di centro storico con D.A. 53 / 1982.

Su tale territorio si riscontra una successione demografica dominata dalla tendenza all'aumento del numero dei residenti; andamento demografico che è andato sempre più aumentando nell'ultimo biennio dove con l'ultimo censimento la città ha visto salire la popolazione sopra i 14.000 abitanti.

L'economia è quasi interamente incentrata nel turismo, ed infatti la città di Cefalù essendo bagnata a Nord dal Mar Tirreno, è ormai nota come appunto la "Perla del Tirreno".

Essa offre ai visitatori incantevoli spiagge ma anche scogliere, mentre a Sud il territorio offre boschi e vegetazione, flora e fauna che soggiacciono alle rigide regole del Parco delle Madonie. Economia indotta dal turismo è l'edilizia residenziale e turistico-alberghiera e dei servizi.

## POPOLAZIONE ED ANDAMENTO DEMOGRAFICO

Ai sensi dell'articolo 3 comma 2 del TUEL "Il comune è l'ente locale che rappresenta la propria comunità, ne cura gli interessi e ne promuove lo sviluppo".

Il comune è definito dall'ordinamento un Ente Locale. Il termine Ente indica le persone giuridiche pubbliche e private, l'ente pubblico esercita funzioni amministrative.

Il comune è un Ente Territoriale che ha potestà statutaria e regolamentare.

Popolazione residente e territorio e patrimonio sono gli elementi essenziali che caratterizzano il comune.

Valutare la composizione demografica del comune fornisce diverse indicazioni sui fabbisogni che necessitano alla collettività amministrata.

Inoltre tale analisi fornisce anche diverse indicazioni sulle condizioni economiche dei cittadini ed è indubbio che anche questo è elemento fondamentale per mappare i fabbisogni.

La composizione demografica locale mostra tendenze, come l'invecchiamento, che un'Amministrazione deve saper interpretare prima di pianificare gli interventi. L'andamento demografico nel complesso, ma soprattutto il saldo naturale e il riparto per sesso ed età, sono fattori importanti che incideranno sulle decisioni e sulla programmazione dell'Ente amministrato. La mappatura dei fabbisogni riguarda sia l'erogazione dei servizi e dei beni ma anche la politica degli investimenti.

La popolazione residente al 31 12 2018 è pari a n. 14.216 abitanti.

3. Andamento demografico della popolazione residente nel comune di Cefalù dal 2001 al 2019 Grafici e statistiche su dati ISTAT al 31 dicembre di ogni anno.

La tabella in basso riporta il dettaglio della variazione della popolazione residente al 31 dicembre di ogni anno. Vengono riportate ulteriori due righe con i dati rilevati il giorno dell'ultimo censimento della popolazione e quelli registrati in anagrafe il giorno precedente.

Anno	Data rilevamento	Popolazione residente	Variazione assoluta	Variazione percentuale	Numero Famiglie	Media componenti per famiglia
2006	31 dicembre	13.764	+48	+0,35%	5.989	2,29
2007	31 dicembre	13.799	+35	+0,25%	6.088	2,26
2008	31 dicembre	13.771	-28	-0,20%	6.178	2,23
2009	31 dicembre	13.797	+26	+0,19%	6.214	2,22
2010	31 dicembre	13.807	+10	+0,07%	6.280	2,20
2011 <sup>(1)</sup>	8 ottobre	13.828	+21	+0,15%	6.317	2,19
2011 <sup>(2)</sup>	9 ottobre	14.354	+526	+3,80%	-	-
2011 <sup>(3)</sup>	31 dicembre	14.330	+523	+3,79%	6.200	2,31
2012	31 dicembre	14.393	+63	+0,44%	6.369	2,26
2013	31 dicembre	14.467	+74	+0,51%	6.324	2,28

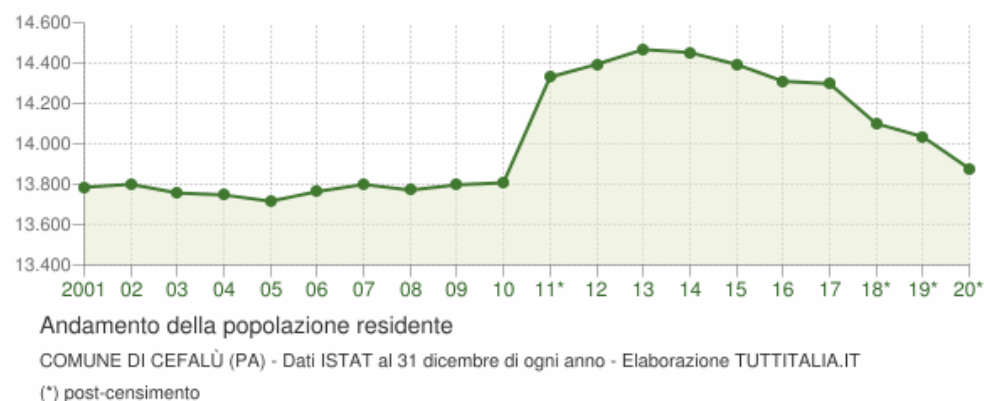



<b>2014</b>	31 dicembre	<b>14.452</b>	<b>-15</b>	<b>-0,10%</b>	6.349	2,27
<b>2015</b>	31 dicembre	<b>14.393</b>	<b>-59</b>	<b>-0,41%</b>	6.343	2,27
<b>2016</b>	31 dicembre	<b>14.310</b>	<b>-83</b>	<b>-0,58%</b>	6.342	2,25
<b>2017</b>	31 dicembre	<b>14.298</b>	<b>-12</b>	<b>-0,08%</b>	6.364	2,24
<b>2018*</b>	31 dicembre	<b>14.100</b>	<b>-198</b>	<b>-1,38%</b>	(v)	(v)
<b>2019*</b>	31 dicembre	<b>14.035</b>	<b>-65</b>	<b>-0,46%</b>	(v)	(v)
<b>2020*</b>	31 dicembre	<b>13.877</b>	<b>-158</b>	<b>-1,13%</b>		

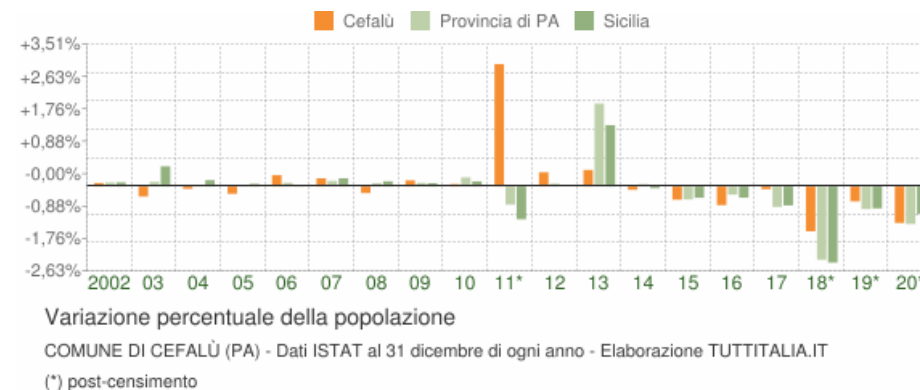

La popolazione residente a Cefalù al Censimento 2011, rilevata il giorno 9 ottobre 2011, è risultata composta da 14.364 individui, mentre alle Anagrafi comunali ne risultavano registrati 13.828. Si è, dunque, verificata una differenza POSITIVA.

Per eliminare la discontinuità che si è venuta a creare fra la serie storica della popolazione del decennio intercensuario 2004-2011 con i dati registrati in Anagrafe negli anni successivi, si ricorre ad operazioni di ricostruzione intercensuaria della popolazione.

I grafici e le tabelle di questa pagina riportano i dati effettivamente registrati in Anagrafe.

Le variazioni annuali della popolazione espresse in percentuale a confronto con le variazioni della popolazione del Città Metropolitana di Palermo e della regione Sicilia.

#### FLUSSO MIGRATORIO DELLA POPOLAZIONE E MOVIMENTO NATURALE DELLA POPOLAZIONE

Il grafico in basso visualizza il numero dei trasferimenti di residenza da e verso il comune di Cefalù negli ultimi anni. I trasferimenti di residenza sono riportati come iscritti e cancellati dall'Anagrafe del comune.

Fra gli iscritti, sono evidenziati con colore diverso i trasferimenti di residenza da altri comuni, quelli dall'estero e quelli dovuti per altri motivi (ad esempio per rettifiche amministrative).

Il grafico in basso visualizza il numero dei trasferimenti di residenza da e verso il comune di Cefalù negli ultimi anni. I trasferimenti di residenza sono riportati come iscritti e cancellati dall'Anagrafe del comune.

Fra gli iscritti, sono evidenziati con colore diverso i trasferimenti di residenza da altri comuni, quelli dall'estero e quelli dovuti per altri motivi (ad esempio per rettifiche amministrative).

<b>Anno</b> 1 gen-31 dic	<i>Iscritti</i>			<i>Cancellati</i>			<b>Saldo Migratorio con l'estero</b>	<b>Saldo Migratorio totale</b>
	<i>DA altri comuni</i>	<i>DA estero</i>	<i>altri iscritti</i>	<i>PER altri comuni</i>	<i>PER estero</i>	<i>altri cancell.</i>		
<b>2012</b>	280	42	2	196	30	3	<b>+12</b>	<b>+95</b>

<b>2013</b>	218	20	157	209	26	31	-6	+129
<b>2014</b>	234	49	4	236	28	0	+21	+23
<b>2015</b>	200	39	5	229	22	0	+17	-7
<b>2016</b>	184	22	10	217	28	1	-6	-30
<b>2017</b>	271	44	12	237	31	0	+13	+59
<b>2018*</b>	239	38	7	169	20	1	+18	+94
<b>2019*</b>	269	40	3	229	44	2	-4	+37
<b>2020*</b>	259	51	1	241	23	5	+28	+42

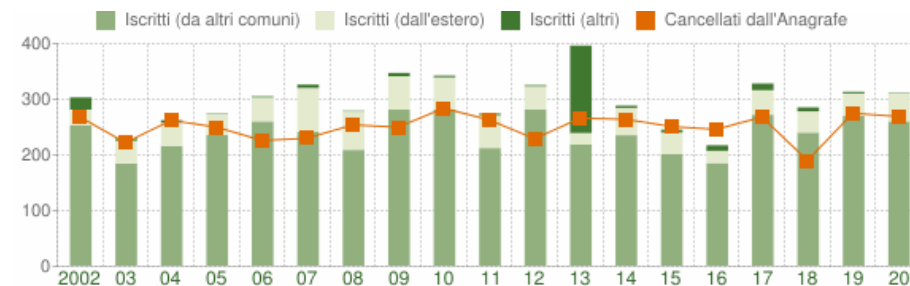

Flusso migratorio della popolazione

COMUNE DI CEFALÙ (PA) - Dati ISTAT (bilancio demografico 1 gen-31 dic) - Elaborazione TUTTITALIA.IT

Il movimento naturale di una popolazione in un anno è determinato dalla differenza fra le nascite ed i decessi ed è detto anche **saldo naturale**. Le due linee del grafico in basso riportano l'andamento delle nascite e dei decessi negli ultimi anni. L'andamento del saldo naturale è visualizzato dall'area compresa fra le due linee.

La tabella seguente riporta il dettaglio delle nascite e dei decessi dal 2002 al **31 dicembre 2020**. Vengono riportate anche le righe con i dati ISTAT rilevati in anagrafe prima e dopo l'ultimo censimento della popolazione..

Anno	Bilancio demografico	Nascite	Variaz.	Decessi	Variaz.	Saldo Naturale
<b>2002</b>	1 gennaio-31 dicembre	115	-	134	-	-19
<b>2003</b>	1 gennaio-31 dicembre	117	+2	166	+32	-49
<b>2004</b>	1 gennaio-31 dicembre	121	+4	130	-36	-9
<b>2005</b>	1 gennaio-31 dicembre	102	-19	156	+26	-54
<b>2006</b>	1 gennaio-31 dicembre	116	+14	146	-10	-30
<b>2007</b>	1 gennaio-31 dicembre	98	-18	158	+12	-60
<b>2008</b>	1 gennaio-31 dicembre	106	+8	158	0	-52
<b>2009</b>	1 gennaio-31 dicembre	104	-2	174	+16	-70
<b>2010</b>	1 gennaio-31 dicembre	102	-2	149	-25	-47
<b>2011 <sup>(1)</sup></b>	1 gennaio-8 ottobre	90	-12	102	-47	-12
<b>2011 <sup>(2)</sup></b>	9 ottobre-31 dicembre	30	-60	31	-71	-1
<b>2011 <sup>(3)</sup></b>	1 gennaio-31 dicembre	120	+18	133	-16	-13

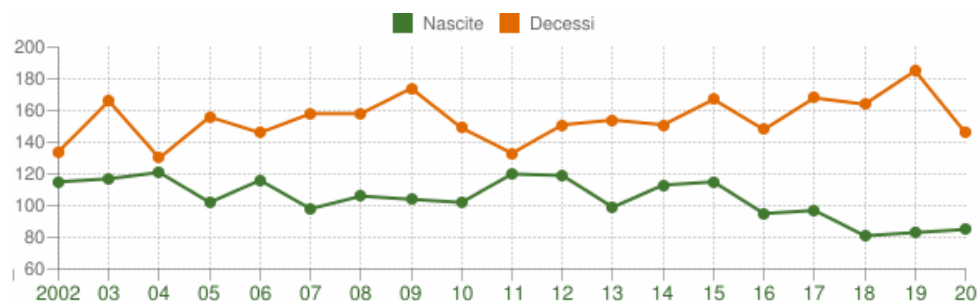

Movimento naturale della popolazione

COMUNE DI CEFALÙ (PA) - Dati ISTAT (bilancio demografico 1 gen-31 dic) - Elaborazione TUTTITALIA.IT

<b>2012</b>	1 gennaio-31 dicembre	119	-1	151	+18	-32
<b>2013</b>	1 gennaio-31 dicembre	99	-20	154	+3	-55
<b>2014</b>	1 gennaio-31 dicembre	113	+14	151	-3	-38
<b>2015</b>	1 gennaio-31 dicembre	115	+2	167	+16	-52
<b>2016</b>	1 gennaio-31 dicembre	95	-20	148	-19	-53
<b>2017</b>	1 gennaio-31 dicembre	97	+2	168	+20	-71
<b>2018*</b>	1 gennaio-31 dicembre	81	-16	164	-4	-83
<b>2019*</b>	1 gennaio-31 dicembre	83	+2	185	+21	-102
<b>2020*</b>	1 gennaio-31 dicembre	85	+2	146	-39	-61

## POPOLAZIONE STRANIERA

Popolazione straniera residente a Cefalù al 31 dicembre 2020. Gli stranieri residenti a Cefalù al 1° gennaio 2021 sono 431 e rappresentano il 3,1% della popolazione residente.

Paesi di provenienza:

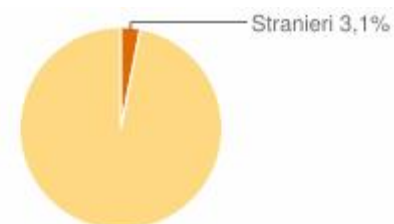
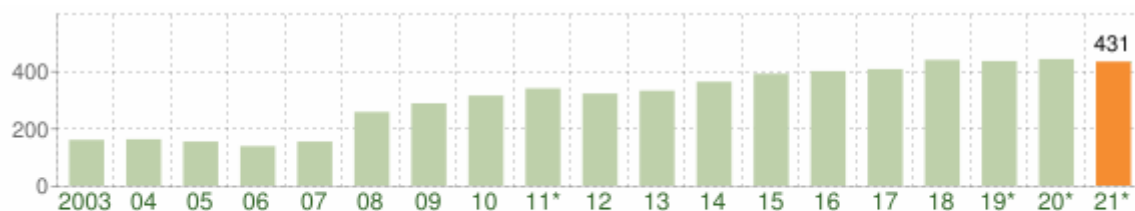

## Andamento della popolazione con cittadinanza straniera - 2021

COMUNE DI CEFALÙ (PA) - Dati ISTAT 1° gennaio 2021 - Elaborazione TUTTITALIA.IT

(\*) post-censimento

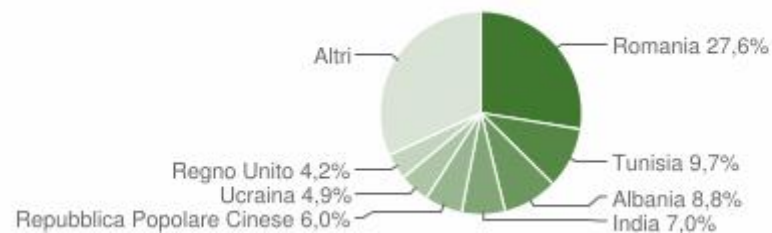
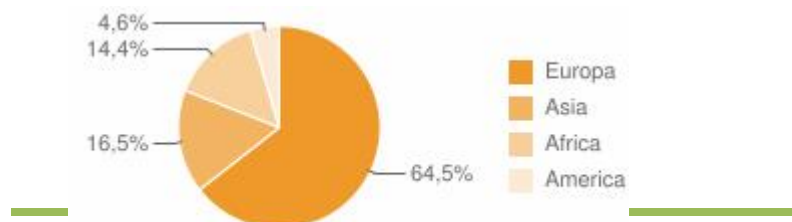

## CARATTERISTICHE DEL TERRITORIO

Provincia	PALERMO
Regione	
Popolazione	14.309
Superficie	66,24 <a href="#">km²</a>
Densità	216,23 ab./ <a href="#">km²</a>
Codice Istat	082027
Codice catastale	C421
Prefisso	0921
CAP	90015

## CLASSIFICAZIONE SISMICA E CLIMATICA

<b>Zona sismica</b> zona 2 (sismicità media)	<b>Zona climatica</b> B	<b>Gradi giorno</b> 702
---	----------------------------	----------------------------

## DATI GEOGRAFICI

<b>Altitudine</b> 16 M.S.L.M	Misura espressa in <i>metri sopra il livello del mare</i> del punto in cui è situata la Casa Comunale, con l'indicazione della quota minima e massima sul territorio comunale.
<b>Coordinate Geografiche</b> <a href="#">38°02'22.13" N 14°01'19.42" E</a>  <i>Sistema</i> <i>decimale</i> 37,4966°                      N 14,3896° E	<p>Le coordinate geografiche sono espresse in latitudine Nord (distanza angolare dall'equatore verso Nord) e longitudine Est (distanza angolare dal meridiano di Greenwich verso Est).</p> <p>I valori numerici sono riportati utilizzando sia il sistema sessagesimale <b>DMS</b> (<i>Degree, Minute, Second</i>), che il sistema decimale <b>DD</b> (<i>DecimalDegree</i>).</p>

## STRUTTURA ORGANIZZATIVA DELL'ENTE

Carica	Nominativo	In carica dal	Deleghe
Sindaco	<b>Daniele Salvatore Tumminello</b>	14/06/2022	Polizia Municipale Protezione Civile Politiche giovanili Politiche per lo sport e manifestazioni creative Rapporti con enti, società e con la fondazione "G. Giglio" di Cefalù Relazioni internazionali, cefaludesi nel mondo
Vicesindaco	<b>Rosario Lapunzina</b>	16/06/2022	Bilancio, risorse tributarie ed extra tributarie Turismo ed eventi di richiamo turistico Ecologia ed igiene Gestione del personale Patrimonio e provveditorato Viabilità Affari legali e contenzioso Attività produttive, annona e commercio
Assessore	<b>Tania Culotta</b>	16/06/2022	Edilizia Pubblica economica e popolare Edilizia Privata Urbanistica Piano Regolatore Generale Lavori Pubblici ed Espropri Manutenzione Immobili Comunali e strade urbane ed extra urbane Gestione del territorio Fondi UE
Assessore	<b>Antonio Franco</b>	16/06/2022	Politiche Culturali, Manifestazioni di interesse culturale Gestione e fruizione dei Beni Culturali e Monumentali Rapporti con la Fondazione "Mandalisca" Pubblica Istruzione e formazione professionale Rapporti con il Consiglio Comunale Toponomastica e segnaletica stradale Cerimoniale Comunale Rapporti con la Fondazione UNESCO Costumi e tradizioni popolari Politiche per l'educazione alla legalità e la cittadinanza attiva.
Assessore	<b>Laura Modaro</b>	16/06/2022	Politiche sociali, della famiglia, dell'infanzia e degli anziani Cimitero Pari opportunità Politiche del lavoro Rapporti con le associazioni di volontariato e di servizio sociale Trasparenza dei procedimenti amministrativi Politiche demografiche
Assessore	<b>Salvatrice Mancinelli</b>	24/06/2022	Politiche ambientali e transizione ecologica Arredo urbano e verde pubblico Partecipazione, comunicazione, informazione Agricoltura, pesca e attività marinare Tutela degli animali Smart City e innovazione tecnologica

L'ente è strutturato nel seguente modo con le seguenti posizioni organizzative:

SETTORE	UFFICIO
<b>UFFICIO DI STAFF DEL SEGRETARIO GENERALE UNITÀ ORGANIZZATIVA DI COORDINAMENTO.</b> Responsabile: SEGRETARIO GENERALE, Dott.ssa Sergi Maria Rosaria	
<b>SETTORE AFFARI GENERALI E LEGALI.</b> Responsabile: Dott.ssa Costantino Giuseppina	Ufficio Relazioni con il Pubblico (URP) e sponsorizzazioni
	Ufficio Protocollo
	Ufficio Messi Notificatori
	Ufficio Affari Generali e Legali
	Ufficio Contratti
	Ufficio di Presidenza del Consiglio
	Avvocatura Comunale
<b>SETTORE GABINETTO DEL SINDACO.</b> Responsabile: Dott. Mellina Luca	Ufficio Gabinetto del Sindaco
<b>SETTORE TRIBUTI E TASSE COMUNALI.</b> Responsabile: Dott.ssa Giuseppa VACCA	Uffici Ici-Imu-Idrico
	Ufficio Pubblicità
	Ufficio Tarsu
<b>SETTORE SERVIZI DEMOGRAFICI E SERVIZI CIMITERIALI.</b> Responsabile: Dott.ssa Di Vita Josephine	Ufficio Anagrafe
	Ufficio Stato Civile

	Ufficio Elettorale
	Ufficio Turismo
SETTORE TURISMO, CULTURA, SERVIZI SCOLASTICI E POLITICHE SOCIALI. Responsabile: Dott. Favognano Dario	Ufficio Servizi Scolastici
	Ufficio Servizi Sociali
SETTORE AMBIENTE E PROTEZIONE CIVILE. Responsabile: Dott. Di Francesca Antonio	Ufficio Ambiente e Protezione Civile
SETTORE FINANZIARIO. Responsabile: Dott. Gianfilippo Marino	Ufficio Ragioneria
	Ufficio Provveditorato
SETTORE PROVVEDITORATO ED ECONOMATO. Responsabile: Dott.ssa Passante Anna Maria	Ufficio Economato
	Ufficio Ced
	Ufficio Prg e Urbanistica
	Ufficio Edilizia
SETTORE EDILIZIA PRIVATA – PIANIFICAZIONE URBANISTICA. Responsabile: Ing Provenza Giuseppe	Ufficio Abusivismo e condono edilizio
	Ufficio Suap
LAVORI PUBBLICI. Responsabile: Geom. Capuana Angelo	Ufficio Lavori Pubblici
SICUREZZA SUI LUOGHI DI LAVORO. Responsabile: Geom. Capuana Angelo	
SETTORE MANUTENZIONE. Responsabile: Geom. Capuana Angelo	Ufficio Manutenzione

**SETTORE POLIZIA MUNICIPALE.** Responsabile: Dott. Casalicchio Giuseppe

**SETTORE PATRIMONIO E ATTIVITA' PRODUTTIVE.** Responsabile: Dott.ssa Culotta Magda

**SETTORE PERSONALE.** Responsabile: Sig.ra Forte Concetta Maria

**Ufficio Patrimonio**

**Ufficio Attività Produttive**

**Ufficio Personale**



## CONDIZIONE SOCIO-ECONOMICA DELLE FAMIGLIE ECONOMIA INSEDIATA

La situazione socio-economica delle famiglie del territorio comunale è complessivamente discreta; esistono diverse famiglie con un buon grado di istruzione, molteplici unità abitative di proprietà e un buon livello socio economico.

Anno	Dichiaranti	Popolazione	%pop	Importo	Media/Dich.	Media/Pop.
<a href="#">2001</a>	8.887	13.785	64,50%	113.319.589	12.751	8.220
<a href="#">2002</a>	9.331	13.800	67,60%	119.729.350	12.831	8.676
<a href="#">2003</a>	9.548	13.757	69,40%	125.461.991	13.140	9.120
<a href="#">2004</a>	9.289	13.747	67,60%	130.111.373	14.007	9.465
<a href="#">2005</a>	9.427	13.716	68,70%	135.466.381	14.370	9.877
<a href="#">2006</a>	9.434	13.764	68,50%	147.152.277	15.598	10.691
<a href="#">2007</a>	9.568	13.799	69,30%	154.091.752	16.105	11.167
<a href="#">2008</a>	9.517	13.771	69,10%	157.546.012	16.554	11.440
<a href="#">2009</a>	9.597	13.797	69,60%	159.686.413	16.639	11.574
<a href="#">2010</a>	9.515	13.807	68,90%	157.919.529	16.597	11.438
<a href="#">2011</a>	9.561	14.330	66,70%	161.826.371	16.926	11.293
<a href="#">2012</a>	9.418	14.393	65,40%	157.798.332	16.755	10.964
<a href="#">2013</a>	9.387	14.467	64,90%	159.995.165	17.044	11.059
<a href="#">2014</a>	9.213	14.452	63,70%	159.251.914	17.286	11.019
<a href="#">2015</a>	9.227	14.393	64,10%	160.545.339	17.400	11.154

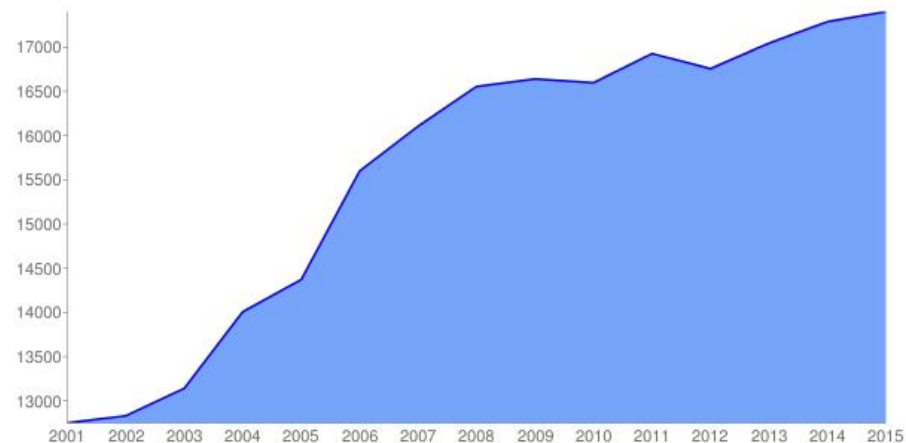

## ECONOMIA INSEDIATA

Dai dati statistici inseriti nel Waterhouse del 9° Censimento generale dell'industria e dei servizi 2011 che raccoglie il patrimonio informativo relativo alle principali caratteristiche delle imprese, delle istituzioni non profit e delle istituzioni pubbliche le imprese presenti sul territorio dovrebbero essere al 2011 le seguenti:

Classe di addetti <sup>3</sup>	0-9	19-49	50-249	250 e più	totale
B: estrazione di minerali da cave e miniere	4.29	..	..	..	4.29
08: altre attività di estrazione di minerali da cave e miniere	4.29	..	..	..	4.29
09: attività dei servizi di supporto all'estrazione	..	..	..	..	..
C: attività manifatturiere	117.42	47.15	..	..	164.57
10: industrie alimentari	55.38	47.15	..	..	102.53
13: industrie tessili	1	..	..	..	1
14: confezione di articoli di abbigliamento, confezione di articoli in pelle e pelliccia	1	..	..	..	1
16: industria del legno e dei prodotti in legno e sughero (esclusi i mobili), fabbricazione di articoli in paglia e materiali da intreccio	7	..	..	..	7
18: stampa e riproduzione di supporti registrati	5.75	..	..	..	5.75
23: fabbricazione di altri prodotti della lavorazione di minerali non metalliferi	10.73	..	..	..	10.73
25: fabbricazione di prodotti in metallo (esclusi macchinari e attrezzature)	11	..	..	..	11
30: fabbricazione di altri mezzi di trasporto	2	..	..	..	2
31: fabbricazione di mobili	2	..	..	..	2
32: altre industrie manifatturiere	2.73	..	..	..	2.73
33: riparazione, manutenzione ed installazione di macchine ed apparecchiature	18.83	..	..	..	18.83
D: fornitura di energia elettrica, gas, vapore e aria condizionata	3.99	13	..	..	16.99
35: fornitura di energia elettrica, gas, vapore e aria condizionata	3.99	13	..	..	16.99
E: fornitura di acqua reti fognarie, attività di gestione dei rifiuti e risanamento	11.44	11	..	..	22.44
36: raccolta, trattamento e fornitura di acqua	1	11	..	..	12
37: gestione delle reti fognarie	2.48	..	..	..	2.48
38: attività di raccolta, trattamento e smaltimento dei rifiuti recupero dei materiali	7.96	..	..	..	7.96
39: attività di risanamento e altri servizi di gestione dei rifiuti	..	..	..	..	..

<sup>3</sup> Fonte: <http://dati.istat.it/index.aspx?queryid=21145#>

F: costruzioni	138.44	73.69	96.98	..	309.11
41: costruzione di edifici	52.22	14.25	..	..	66.47
42: ingegneria civile	..	9.87	96.98	..	106.85
43: lavori di costruzione specializzati	86.22	49.57	..	..	135.79
G: commercio all'ingrosso e al dettaglio, riparazione di autoveicoli e motocicli	614.41	114.62	..	..	729.03
45: commercio all'ingrosso e al dettaglio e riparazione di autoveicoli e motocicli	64.14	..	..	..	64.14
46: commercio all'ingrosso (escluso quello di autoveicoli e di motocicli)	73.66	10.09	..	..	83.75
47: commercio al dettaglio (escluso quello di autoveicoli e di motocicli)	476.61	104.53	..	..	581.14
H: trasporto e magazzinaggio	86.9	82.86	..	..	169.76
49: trasporto terrestre e trasporto mediante condotte	51.24	46.75	..	..	97.99
50: trasporto marittimo e per vie d'acqua	8.65	..	..	..	8.65
52: magazzinaggio e attività di supporto ai trasporti	22.14	..	..	..	22.14
53: servizi postali e attività di corriere	4.87	36.11	..	..	40.98
I: attività dei servizi di alloggio e di ristorazione	559.27	443.56	238.57	..	1 241.4
55: alloggio	136.95	206.65	238.57	..	582.17
56: attività dei servizi di ristorazione	422.32	236.91	..	..	659.23
J: servizi di informazione e comunicazione	22.35	..	..	..	22.35
59: attività di produzione cinematografica, di video e di programmi televisivi, di registrazioni musicali e sonore	5.35	..	..	..	5.35
60: attività di programmazione e trasmissione	..	..	..	..	..
61: telecomunicazioni	5	..	..	..	5
62: produzione di software, consulenza informatica e attività connesse	5.83	..	..	..	5.83
63: attività dei servizi d'informazione e altri servizi informatici	6.17	..	..	..	6.17
K: attività finanziarie e assicurative	61.27	21.59	..	..	82.86
64: attività di servizi finanziari (escluse le assicurazioni e i fondi pensione)	22.5	10.59	..	..	33.09
65: assicurazioni, riassicurazioni e fondi pensione (escluse le assicurazioni sociali obbligatorie)	..	11	..	..	11
66: attività ausiliarie dei servizi finanziari e delle attività assicurative	38.77	..	..	..	38.77
L: attività immobiliari	62.38	10.92	..	..	73.3
68: attività immobiliari	62.38	10.92	..	..	73.3

M: attività professionali, scientifiche e tecniche	239.05	10.4	..	..	249.45
69: attività legali e contabilità	131.24	10.4	..	..	141.64
70: attività di direzione aziendale e di consulenza gestionale	6.15	..	..	..	6.15
71: attività degli studi di architettura e d'ingegneria, collaudi ed analisi tecniche	61.42	..	..	..	61.42
72: ricerca scientifica e sviluppo	2	..	..	..	2
73: pubblicità e ricerche di mercato	4	..	..	..	4
74: altre attività professionali, scientifiche e tecniche	27.24	..	..	..	27.24
75: servizi veterinari	7	..	..	..	7
N: noleggio, agenzie di viaggio, servizi di supporto alle imprese	62.25	58.09	58	..	178.34
77: attività di noleggio e leasing operativo	12.44	..	..	..	12.44
79: attività dei servizi delle agenzie di viaggio, dei tour operator e servizi di prenotazione e attività connesse	24.89	13.09	..	..	37.98
81: attività di servizi per edifici e paesaggio	15.11	45	58	..	118.11
82: attività di supporto per le funzioni d'ufficio e altri servizi di supporto alle imprese	9.81	..	..	..	9.81
P: istruzione	21.81	31.17	..	..	52.98
85: istruzione	21.81	31.17	..	..	52.98
Q: sanità e assistenza sociale	113.93	12.06	..	..	125.99
86: assistenza sanitaria	112.93	12.06	..	..	124.99
88: assistenza sociale non residenziale	1	..	..	..	1
R: attività artistiche, sportive, di intrattenimento e divertimento	50.02	23.34	..	..	73.36
90: attività creative, artistiche e di intrattenimento	2.02	..	..	..	2.02
91: attività di biblioteche, archivi, musei ed altre attività culturali	..	..	..	..	..
92: attività riguardanti le lotterie, le scommesse, le case da gioco	7.91	..	..	..	7.91
93: attività sportive, di intrattenimento e di divertimento	40.09	23.34	..	..	63.43
S: altre attività di servizi	86.45	..	..	..	86.45
95: riparazione di computer e di beni per uso personale e per la casa	7	..	..	..	7
96: altre attività di servizi per la persona	79.45	..	..	..	79.45

### 3.2 ORGANIZZAZIONE E MODALITÀ DI GESTIONE DEI SERVIZI PUBBLICI LOCALI - ORGANISMI GESTIONALI

Questa parte definisce gli indirizzi generali sul ruolo degli organismi ed enti strumentali e delle società controllate e partecipate, con riferimento anche alla loro situazione economica e finanziaria, agli obiettivi di servizio e gestionali e sono riportate le procedure di controllo di competenza dell'ente.

L'ente ha approvato la ricognizione periodica delle partecipazioni pubbliche ai sensi dell'art 20 del Dlgs 175/2016 con delibera del Consiglio comunale n°11 del 05/03/2021, il contenuto della delibera si ritiene integralmente riportato nel DUP, con tale delibera si è determinata la cessione della quota posseduta della società SO.SVI.MA S.p.A

Gli enti strumentali e partecipati di cui fa Parte l'ente sono i seguenti:

DENOMINAZIONE	QUOTE DI PARTECIPAZIONE	ANNO COSTITUZIONE	ANNO FUORIUSCITA	SITO INTERNET
<b>SOCIETA' ECOLOGIA E AMBIENTE SPA – In liquidazione (Inizio procedura 2011)</b>	<b>12,116%</b>	2002		www.atopa5.it
<b>S.R.R. PALERMO PROVINCIA EST. S.C.P.A.</b>	<b>7,817%</b>	2013		www.srrpalermoprovinciaest.it
<b>SO.SVI.MA. S.p.A</b>	<b>1,22</b>	1997	2021	www.sosvima.com
<b>SOCIETA' CONSORTILE –GRUPPO AZIONE COSTIERA – GAC Golfo di termini Imerese – Soc. Coop.</b>	<b>2%</b>	2013		www.gacgolfoditermini.it
<b>AMAP spa</b>	<b>sottoscrizione di tredici azioni del valore nominale di euro uno (€ 1,00) ciascuna</b>	2022		

#### Si è stabilita l'adesione al Consorzio CEV.

Il Consorzio non ha scopo di lucro, né alcuna vocazione commerciale. Esso si propone di coordinare l'attività dei consorziati e di migliorare la capacità produttiva e l'efficienza fungendo da organizzazione comune per l'attività di acquisto, approvvigionamento, distribuzione, erogazione, vendita e ripartizione tra i consorziati stessi di ogni fonte di energia, nonché la prestazione di servizi funzionali all'ottimizzazione dell'utilizzo di fonti energetiche, anche mediante sistemi di economia circolare;

In oltre è stata approvata dal Consiglio Comunale la partecipazione nella compagine societaria in **AMAP spa**, mediante la sottoscrizione di tredici azioni del valore nominale di euro uno (€ 1,00) ciascuna, al fine della gestione unica del Servizio Idrico Integrato, per come previsto dagli artt. 147 e seguenti del D. Lvo 152/2006 e dalla Legge regionale 19/2015.

### 3.3 INDIRIZZI GENERALI DI NATURA STRATEGICA RELATIVI ALLE RISORSE E AGLI IMPIEGHI E SOSTENIBILITÀ ECONOMICO FINANZIARIA ATTUALE E PROSPETTICA:

Questa parte analizza gli indirizzi generali di natura strategica relative alle risorse e agli impieghi e sostenibilità economica finanziaria sia attuale che prospettica, relativamente a:

#### PNRR E NEXT GENERATION UE

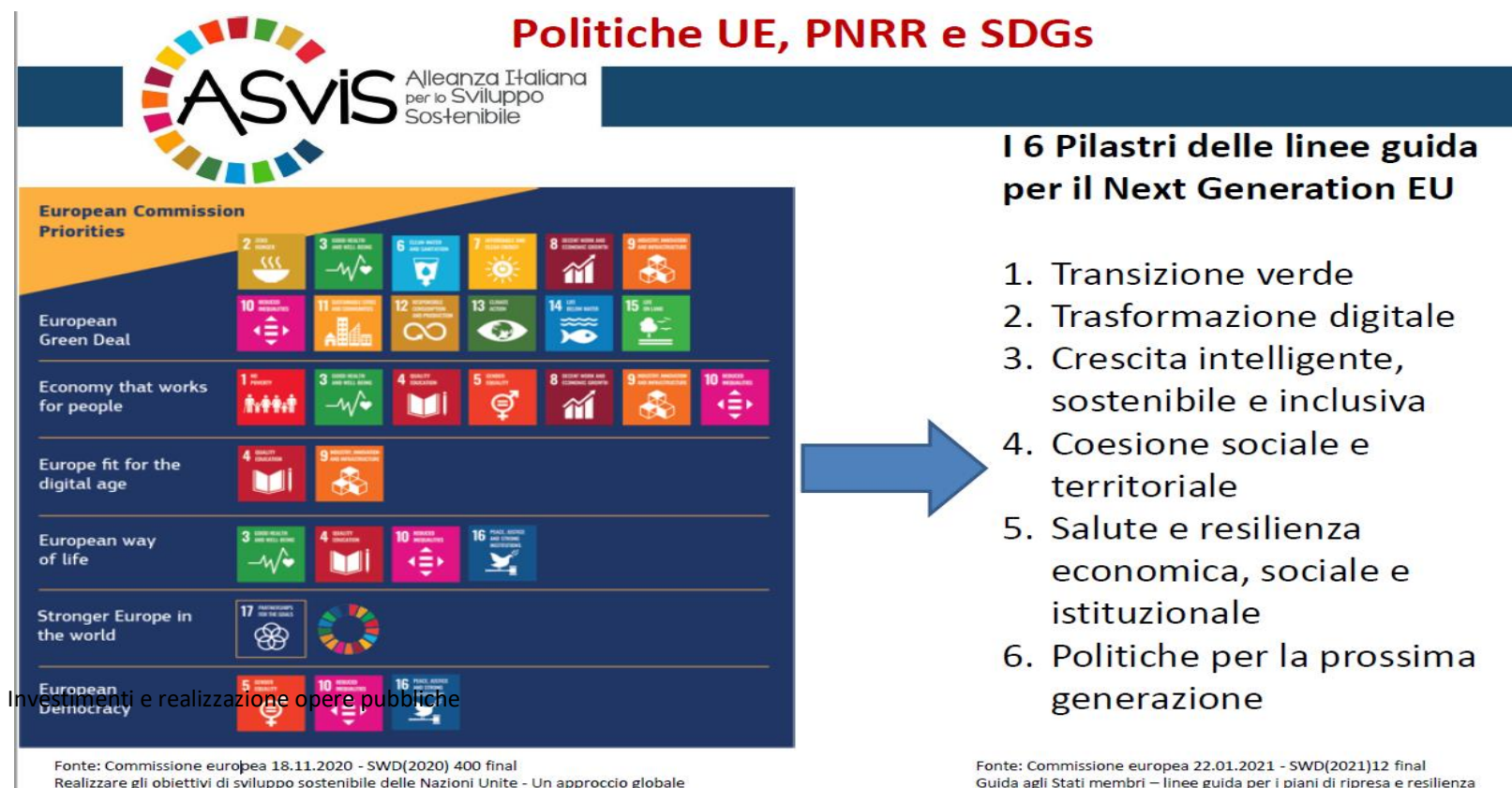

### Confronto tra le linee guida della Commissione UE del 22 gennaio 2021 e il Piano Nazionale di Ripresa e Resilienza #NextGenerationItalia

#### I Pilastri delle Linee Guida

1. Transizione verde
2. Trasformazione digitale
3. Crescita intelligente, sostenibile e inclusiva
4. Coesione sociale e territoriale
5. Salute e resilienza economica, sociale e istituzionale
6. Politiche per la prossima generazione

#### Le Missioni del #NextGenerationItalia

1. Digitalizzazione, innovazione, competitività e cultura
2. Rivoluzione verde e transizione ecologica
3. Infrastrutture per una mobilità sostenibile
4. Istruzione e ricerca
5. Inclusione e coesione
6. Salute

Una ricomposizione delle 6 missioni all'interno dei 6 pilastri agevolerebbe una verifica di conformità, adeguatezza e coerenza del #NextGenerationItalia



La parte successiva analizza gli indirizzi generali di natura strategica relative alle risorse e agli impieghi e sostenibilità economica finanziaria sia attuale che prospettica, fortemente influenzata dalle politiche Eazionale ed Europee sopra individuate. Considerato l'approssimarsi delle elezioni amministrative, la parte strategica del Dup potrà subire notevoli modifiche.



## VALORIZZAZIONE DEL PATRIMONIO IMMOBILIARE.

L'ente ha approvato il piano delle opere pubbliche 2022-2024 in giunta municipale con delibera n 18 del 02/02/2022, le opere inserite ed il loro finanziamento è il seguente:

Descrizione dell'intervento	2022	2023	2024	Finanziamento	Miss-Prog-Tit	Spesa Capitolo	Entrata capitolo
Opere di recupero ed interventi migliorativi delle strutture scolastiche atte ad assicurare un migliore utilizzo dei plessi: Scuola Media R. Porpora e Scuola Elementare Botta	400.000,00	600.000,00	600.000,00	Trasferimenti	04.02-2	3162	4083
Ristrutturazione scuola Mercede nel rispetto del P.P. del Centro Storico	-	2.100.000,00	-	Trasferimenti	04.02-2	3162	4083
Interventi di manutenzione ordinaria e straordinaria impianti comunali vari : Pozzo S. Barbara, Sorgente Presidiana , Serbatoio S. Ambrogio basso, Serbatoio Croce Parrino	-	380.000,00	-	Trasferimenti	05.01-2	1508/1	4083
Interventi di adeguamento alle vigenti norme CEI/UNI della impiantistica elettrica asservita agli immobili comunali: Casa Comunale e Locali di Pizza Spinola	-	180.000,00	1.000.000,00	Trasferimenti	05.01-2	1508/1	4083
Interventi di manutenzione ordinaria e straordinaria degli immobili comunali	-	400.000,00	380.000,00	Trasferimenti	05.01-2	1508/1	4083
Consolidamento, conservazione e rifunzionalizzazione del Castello Bordonaro	-	4.950.000,00	-	Trasferimenti	05.01-2	1508/1	4083



Inquadramento rifunionalizzazione e valorizzazione del giardino storico del Castello Bordonaro	-	1.395.000,00	-	Trasferimenti	05.01-2	1508/1	4083
Centro per il turismo Palazzo del Vecchio Municipio di Via G. Amendola	-	3.502.108,23	-	Trasferimenti	05.01-2	1508/1	4083
Progetto del Teatro all'aperto cavea S. Calogero con relativi impianti necessari alla fruizione della struttura	-	-	1.180.000,00	Trasferimenti	05.01-2	1508/1	4083
Lavori di riorganizzazione area ex Edificio Postale di Largo di Giorgio e sistemazione della villa Comunale	-	1.600.000,00	-	Trasferimenti	05.01-2	1508/1	4083
Realizzazione parcheggio in Via Aldo Moro	-	-	1.380.000,00	Trasferimenti	05.01-2	1508/1	4083
Lavori di manutenzione della banchina della diga foranea del Porto di Presidiana e ripristino degli impianti tecnologici a serviziodei pescatori	-	360.000,00	-	Trasferimenti	05.01-2	1508/1	4083
Riqualificazione Centro Storico: Via Candeloro e Via Giudecca	-	2.000.000,00	-	Trasferimenti	05.01-2	1508/1	4083
Sistemazione Piazza Duomo e degli spazi urbani adiacenti	-	1.808.000,00	-	Trasferimenti	05.01-2	1508/1	4083
Scala di collegamento tra la Via Gramsci e Via Capuana	-	200.000,00	-	Trasferimenti	05.01-2	1508/1	4083
Lavori di manutenzione della Pedonale Rocca	-	112.000,00	-	Trasferimenti	05.01-2	1508/1	4083

Interventi di rinaturazione della Rocca operazione 4.4C investimenti per la conservazione della biodiversità, la valorizzazione del territorio	200.500,00	-	-	Trasferimenti	05.01-2	1508/1	4083
Sostegno alla prevenzione dei danni arrecati alle foreste da incendi, calamità naturali ed eventi catastrofici sottomisura 8.3 - Gibilmanna	277.900,00	-	-	Trasferimenti	05.01-2	1508/1	4083
Sostegno per il ripristino delle foreste danneggiate da incendi, calamità naturali ed eventi catastrofici sottomisura 8.4 - Gibilmanna	350.000,00	-	-	Trasferimenti	05.01-2	1508/1	4083
Mitigazione rischio crollo nel versante ovest di Pizzo S. Angelo ad salvaguardia del Santuario di Gibilmanna	600.000,00	1.400.000,00	-	Trasferimenti	05.01-2	1508/1	4083
Realizzazione di un piccolo teatro all'aperto in C.da Caldura.	-	700.000,00	-	Trasferimenti	05.01-2	1508/1	4083
Rifunzionalizzazione dell'edificio ex Enel di piazza Cristoforo Colombo	1.497.825,13	-	-	Trasferimenti	05.01-2	1508/1	4083
Messa a norma completamento e recupero del Campo Sportivo S. Barbara compresa la realizzazione del manto erboso in materia sintetico	1.200.000,00	-	-	Mutuo	06.02-2	3341/4	5036
Completamento rete di primo impianto di distribuzione del gas metano	-	500.000,00	2.209.000,00	Trasferimenti	08.01-2	3057/4	4083

Messa in sicurezza discarica torretonda	-	1.000.000,00	-	Trasferimenti	09.02-2	3053/16	4083
Realizzazione di una barriera sottomarina di ripopolamento ittico a difesa ambientale	10.000,00	1.170.000,00	-	Trasferimenti	09.02-2	3605	4083
Mitigazione del rischio erosione costiera (R4) in località S. Lucia nel Comune di Cefalù	-	1.286.000,00	-	Trasferimenti	09.02-2	3605	4083
Mitigazione del rischio erosione costiera (R4) nel tratto di litorale ad Ovest del Porto Vecchio del Comune di Cefalù	-	1.250.000,00	-	Trasferimenti	09.02-2	3605	4083
Mitigazione del rischio erosione costiera (R4) in località Kalura nel Comune di Cefalù	-	1.270.000,00	-	Trasferimenti	09.02-2	3605	4083
Mitigazione del rischio erosione costiera (R4) in prossimità del Bastione nel Comune di Cefalù	-	1.180.000,00	-	Trasferimenti	09.02-2	3605	4083
Interventi di mitigazione del rischio idrogeologico della Rocca di Cefalù.	500.000,00	1.500.000,00	-	Trasferimenti	09.02-2	3605	4083
Potenziamento e ampliamento del centro di raccolta Comunale del RSU in contrada Kaldura	425.000,00	-	-	Trasferimenti	09.03-2	3620/3	4083
Istallazione di attrezzature per il compostaggio locale della frazione umida dei rifiuti solidi urbani - frazione di S. Ambrogio	207.320,00	-	-	Trasferimenti	09.03-2	3620/3	4083
Istallazione di attrezzature per il compostaggio locale della frazione umida dei rifiuti solidi urbani - contrada Torretonda	491.500,00	-	-	Trasferimenti	09.03-2	3620/3	4083

Rifacimento del manto di asfalto stradale della viabilità di accesso all'abitato della Frazione Sant'Ambrogio.	160.000,00	-	-	Fpv 2021	10.05-2	3488/2	Fpv capitale
Realizzazione viabilità ricadente nel "Piano Particolareggiato delle zone collinari e della Caldura" - collegamento tra la Via Cirincione e la Via del III Millennio, sottozona G4.	100.000,00		-	Risorse di bilancio	10.05-2	1933	3008/2
Costruzione di impianti interni ed esterni di illuminazione pubblica e messa a norma di quelli esistenti	1.232.000,00	-	-	Trasferimenti	10.05-2	3343/1	4083
Riqualficazione ed ammodernamento funzionale e strutturale della viabilità della strada ferla	-	500.000,00	2.000.000,00	Trasferimenti	10.05-2	3343/1	4083
Strada comunale Pisciotto interventi di manutenzione straordinaria per la conservazione e ampliamento della strada	-	1.000.000,00	-	Trasferimenti	10.05-2	3343/1	4083
Riqualficazione ed ammodernamento funzionale e strutturale della viabilità strada Campella	-	-	1.000.000,00	Trasferimenti	10.05-2	3343/1	4083
Riqualficazione ed ammodernamento funzionale e strutturale della viabilità strada S. Elia - Pisciotto - Campella - completamento 1° lotto	-	1.000.000,00	-	Trasferimenti	10.05-2	3343/1	4083
Ripristino viabilità per l'unica via di accesso alla struttura	180.000,00	2.000.000,00	-	Trasferimenti	10.05-2	3343/1	4083

dell'osservatorio Geofisico							
Completamento circonvallazione: Cefalù-Castelbuono 3° lotto	-	-	2.500.000,00	Trasferimenti	10.05-2	3343/1	4083
Dissesti idrogeologici nelle strade esterne: Ferla; Monte - Campella; Croce Parrino; Vignale; S. Ambrogio.	-	-	1.000.000,00	Trasferimenti	10.05-2	3343/1	4083
Intervento di manutenzione straordinaria e di arredo urbano del lungomare con tecnologie ecosostenibili	600.000,00	2.200.000,00	-	Trasferimenti	10.05-2	3343/1	4083
Completamento della strada di P.P. a monte della S.P. Cefalù - Gibilmanna (attraversamento zona G2)	-	200.000,00	400.000,00	Trasferimenti	10.05-2	3343/1	4083
Intervento di riqualificazione urbana consistente nella realizzazione di un asse viario di collegamento tra la Via Roma ed il lungomare "Giardina" con sistemazione delle aree circostanti degli arredi urbani e dei parcheggi	-	1.335.000,00	-	Trasferimenti	10.05-2	3343/1	4083
Messa in sicurezza idraulica di un tratto del Torrente Carbone a salvaguardia della SS 113 e della linea ferrata PA-ME	470.000,00	-	-	Trasferimenti	10.05-2	3343/1	4083

Realizzazione viabilità ricadente nel "Piano Particolareggiato delle zone collinari e della Caldura" - collegamento tra la Via Cirincione e la Via del III Millennio, sottozona G4.		700.000,00	-	Trasferimenti	10.05-2	3343/1	4083
Casa famiglia per anziani	-	50.000,00	1.000.000,00	Trasferimenti	12.03-2	3901	4083
Realizzazione stralcio ampliamento del Cimitero Comunale all'interno dell'area già individuata con delibera di G.M. n. 15/2013	200.000,00	-	-	Risorse di bilancio	12.09-2	3304	4006/3
Ampliamento, completamento e manutenzione Cimitero Comunale - Progetto generale	-	500.000,00	2.200.000,00	Trasferimenti	12.09-2	3304/2	4083
Pavimentazione Piazza Bellipanni	200.000,00	-	-	Risorse di bilancio	Accantonamento passività potenziali	Accantonamento passività potenziali	Accantonamento passività potenziali
Manutenzione ordinaria e straordinaria parcheggio Comunale multipiano di Via G. Verga	1.200.000,00	-	-	Capitale privato			
Realizzazione Piscina Comunale presso il complesso sportivo di dietro castello	300.000,00	1.500.000,00	200.000,00	Capitale privato			
Messa in sicurezza e completamento delle opere portuali	-	1.000.000,00	23.000.000,00	Capitale privato			

Realizzazione viabilità ricadente nel "Piano Particolareggiato delle zone collinari e della Caldura" - collegamento tra la Via Cirincione e la Via del III Millennio, sottozona G4.	600.000,00		-	Fpv 2021			
Interventi di manutenzione ordinaria e straordinaria e rivisitazione impiantistica immobili comunali.	-	-	-	Trasferimenti			4083
Realizzazione parcheggio area dietro castello	1.500.000,00	-	-	Capitale privato			
<b>Totale</b>	<b>12.902.045,13</b>	<b>42.828.108,23</b>	<b>40.049.000,00</b>		<b>53</b>		

Il piano verrà aggiornato in fase di presentazione della nota di aggiornamento al DUP

#### B) I PROGRAMMI ED I PROGETTI DI INVESTIMENTO IN CORSO DI ESECUZIONE E NON CONCLUSI:

i programmi in corso hanno una rilevanza contabile attraverso il meccanismo del fondo pluriennale vincolato da dove sarà possibile individuare le opere in fase di completamento.

capitolo	art.	codice	Tit	Mac	denominazione	uscite 2022
3052	5	01.05	2	2	PTOGETTAZIONE INTERVENTO DI MESSA IN SICUREZZA DEL VERSANTE EST DELLA ROCCA	110.000,00
3052	12	01.05	2	2	MANUTENZIONE STRAORDINARIA PLESSO SCOLASTICO FALCONE - FINANZIATO CON AVANZO	60.000,00
3052	1	01.05	2	2	CONTRIBUTO INVESTIMENTI INFRASTRUTTURE 2020/2023 DPCM 17.07.2020 N. 36 - INFRASTRUTTURE SOCIALI - VEDI CAP. ENTRATA 4061	46.857,20
3053	21	01.05	2	2	CONTRIBUTO AI COMUNI PER SPESE DI PROGETTAZIONE INTERVENTI DI MESSA IN SICUREZZA DI CUI ART. 1 COMMA 51 BIS L. 160 DEL 27/12/2019 - OSSERVATORIO GIBILMANNA - VEDI CAP. E 4053/14	180.000,00
3053	22	01.05	2	2	CONTRIBUTO AI COMUNI PER SPESE DI PROGETTAZIONE INTERVENTI DI MESSA IN SICUREZZA DI CUI ART. 1 COMMA 51 BIS L. 160 DEL 27/12/2019 - CASA COMUNALE E EDIFICIO P.ZZA SPINOLA - VEDI CAP. E 4053/14	100.000,00
3053	24	01.05	2	2	CONTRIBUTO AI COMUNI PER SPESE DI PROGETTAZIONE RELATIVE ALLE OPRE DI CONSOLIDAMENTO E MESSA IN SICUREZZA DEL SITO 028-6CX-005-PAI REGIONE SICILIANA	180.000,00

					- LOCALITA' GIBILMANNA - VEDI CAP. E 4053/13	
3604	2	01.05	2	2	INCARICHI PER STUDI,PROGETTAZIONI, DIREZIONE LAVORI E COLLAUDI - VEDAI CAP. E 4035/2	2.600,00
3604	6	01.05	2	2	INCARICHI PER STUDI E PROGETTAZIONI - FINANZIATO CON AVANZO	13.923,05
3644	5	01.05	2	2	INTERVENTI DI MANUTENZIONE STRAORDINARIA IMMOBILI COMUNALI - INCARICHI, DIREZIONE LAVORI E COLLAUDI	11.000,00
3090	0	04.01	2	2	FINANZIAMENTO MINISTERO ENERGIA FONDO KYOTO SCUOLE VEDI CAP. E 4070/1	483.827,92
3053	4	04.06	2	2	COMPLETAMENTO VIABILITA' DI P.P. ZONE COLLINARI E DELLA CALDURA VEDI CAP 2006/2	586.598,08
3300	0	05.01	2	2	MANUTENZIONE STRAORDINARIA MURO PIAZZA MARINA "EROI DEL MARE" - FINANZIATO CON AVANZO	30.000,00
1508	1	05.01	2	2	PIANO TRIENNALE E ANNUALE OPERE PUBBLICHE PATRIMONIO CULTURALE **** VEDI CAP. 4083/3 E ****	221.972,20
3056	1	08.01	2	2	LAVORI DI RESTAURO E RISANAMENTO ORFANOTROFIO REGINA ELENA- VEDI CAP. ENTRATA N. 4056/1	290.474,56
3057	2	08.01	2	2	RESTAURO MANUTENTIVO E RIFUNZIONALIZZAZIONE DELLEX MERCATO DEL PESCE DI VIA AMENDOLA FINANZIATO CON AVANZO DA DEVOLUZIONE MUTUO PRG	200.000,00
3056	0	08.01	2	2	LAVORI DI RESTAURO SISTEMAZIONE DELL'ACCESSO MONUMENTALE ALLA BASILICA CATTEDRALE - VEDI CAP. ENTRATA N. 4056	147.707,58
3335	1	08.02	2	2	FONDO ROTAZIONE PROGETTUALITA' MADONIE - VEDI CAP. E . 4373	50.254,36
3604	0	09.02	2	2	COMPETENZE TECNICHE PROGETTAZIONI - FINANZIATO CON ENTRATE CORRENTI	7.500,00
3470	1	10.05	2	2	REALIZZAZIONE CANTIERI DI LAVORO REGIONALI SISTEMAZIONE PASSAGGIO PEDONALE VIALE DEL MEDITERRANEO**** VEDI CAP. 4060/1 E****	17.911,96
3488	5	10.05	2	2	MANUTENZIONE STRAORDINARIA STRADE COMUNALI - FINANZIATO IMPOSTA SOGGIORNO	100.000,00
3488	10	10.05	2	2	MANUTENZIONE MARCIAPIEDI DI VIA PINTORNO E VIA ROMA - FINANZIATO CON AVANZO	90.000,00
3488	18	10.05	2	2	INTERVENTI DI MANUTENZIONE PORTA PESCARA CAMMINAMENTO MOLO E RIMOZIONE RAMPA ALAGGIO- FINANZIATO CON AVANZO	50.000,00
3488	21	10.05	2	2	RIFACIMENTO MANTO ASFALTO SANT'AMBROGIO E C/DA PIETRAPOLLASTRA- FINANZIATO CON AVANZO	188.300,90
3488	22	10.05	2	2	MANUTENZIONE STRAORDINARIA STRADA C.DA GRUGNO	150.000,00
3493	5	10.05	2	2	MANUTENZIONE E SISTEMAZIONE STRAORDINARIA STRADA FERLA - FINANZIATA CON AVANZO	194.000,00
3493	6	10.05	2	2	MANUTENZIONE E SISTEMAZIONE STRAORDINARIA STRADA C.DA GUARNERI - FINANZIATA CON AVANZO	145.200,00



3493	7	10.05	2	2	MANUTENZIONE E SISTEMAZIONE STRAORDINARIA STRADA COMUNALE VIA PINTORNO - FINANZIATA CON AVANZO	86.852,41
1914	3	12.04	2	2	PROGETTAZIONE PAIS -PROGETTI FINALIZZATI ALL'ATTUAZIONE DEI PATTI PER L'INCLUSIONE SOCIALE - DOTAZIONE STRUMENTALE INFORMATICA - VEDI CAP. ENTRATA 2005	4.035,76
3304	2	12.09	2	2	PIANO TRIENNALE E ANNUALE OPERE PUBBLICHE CIMITERO COMNALE -VEDI CAP. ENTRATA N. 4006/3	19.764,63
5151	1	14.04	2	2	FONDO SPESE INVESTIMENTO DA PROGRAMMARE PER INCARICHI PROFESSIONALI CONDONO EDILIZIO - VEDI CAP. E 4035/3	16.614,46
3070	2	17.01	2	2	CONTRIBUTI INVESTIMENTI OPERE PUBBLICHE IN MATERIA DI EFFICIENTAMENTO ENERGETICO E SVILUPPO TERRITORIALE SOSTENIBILE - "VEDI CAPITOLI IN ENTRATA N.4054/1"	109.286,87
						<b>3.894.681,94</b>

#### C) INDIRIZZI GENERALI SUI TRIBUTI E TARIFFE DEI SERVIZI PUBBLICI

L'Indirizzi per l'annualità 2023 è quella di agevolare il più possibile le attività commerciali e le famiglie nonché di rivedere le tariffe ed imposte al ribasso nel rispetto degli equilibri di bilancio.

#### D) INDIRIZZI SPESA CORRENTE

Si riporta l'indirizzo strategico del la riduzione costante della spesa corrente, con particolare attenzione al rispetto delle norme sulle spese del personale.

Di particolare attenzione risultano gli accantonamenti, sia del fondo crediti di dubbia esigibilità che quello per passività potenziali per i quali si chiede di attenzionare ed aggiornare i dati in tutte le fasi della programmazione.

Saranno da verificare e monitorare costantemente le spese per utenze elettriche e gas a seguiti degli aumenti che avverranno nell'esercizio 2023 e successivi

#### E) ANALISI DELLE NECESSITA FINANZIARIE E STRUTTURALI :

le necessita strutturale delle varie missioni e programmi saranno analizzate nella sezione operativa.

---

#### F) GLI INDIRIZZI SULLA GESTIONE DEL PATRIMONIO

Con delibera di Giunta Comunale n. 11 del 19/01/2022 è stato proposto il piano delle alienazioni e delle valorizzazioni degli immobili 2022/2024 ai sensi dell'art 58 del DL 112/2008 e ss.mm.ii.

Il piano verrà aggiornato in fasi di "Nota di aggiornamento del Dup"  
l'indirizzo sul patrimonio è quello di renderlo il più produttivo possibile.

---

#### G) GLI INDIRIZZI SULLA GESTIONE DEGLI ACQUISTI DI BENI E SERVIZI

Con delibera di Giunta Comunale n 28 del 16/02/2022 è stato approvato il programma biennale degli acquisti di beni e servizi per gli anni 2022/2024 in conformità a quanto disposto dall'art. 21 del D.lgs. 50/2016 e del D.M. 16 gennaio 2018 n 14.

TIPOLOGIA RISORSE	ARCO TEMPORALE DI VALIDITÀ DEL PROGRAMMA		
	Disponibilità finanziaria (1)		Importo Totale (2)
	Primo anno	Secondo anno	
risorse derivate da entrate aventi destinazione vincolata per legge	411,000.00	0.00	411,000.00
risorse derivate da entrate acquisite mediante contrazione di mutuo	0.00	0.00	0.00
risorse acquisite mediante apporti di capitali privati	0.00	0.00	0.00
stanziamenti di bilancio	798,000.00	0.00	798,000.00
finanziamenti acquisibili ai sensi dell'articolo 3 del decreto-legge 31 ottobre 1990, n. 310, convertito con modificazioni dalla legge 22 dicembre 1990, n. 403	0.00	0.00	0.00
risorse derivanti da trasferimento di immobili	0.00	0.00	0.00
altro	0.00	0.00	0.00
<b>totale</b>	<b>1,209,000.00</b>	<b>0.00</b>	<b>1,209,000.00</b>

Il piano verrà aggiornato in fasi di "Nota di aggiornamneto del Dup"

---

#### H) IL REPERIMENTO E L'IMPIEGO DI RISORSE STRAORDINARIE E IN CONTO CAPITALE

Per il 2023-2025 si indirizza all'impiego di risorse proprie per le spese in conto capitale e la partecipazione a finanziamenti e bandi per la manutenzione e gestione del patrimonio. Tra le risorse proprie da destinare alle spese in conto capitale si indirizza ad una gestione ottimale degli introiti per permessi da costruire, l'imposta di soggiorno, i proventi del codice della strada.

## I) L'INDEBITAMENTO

Non si prevedono mutui per il 2023-2025

## L) EQUILIBRI DELLA SITUAZIONE CORRENTE E DELLA GESTIONE DI CASSA:

La programmazione delle risorse dell'ente è impostata al rispetto degli equilibri di bilancio sia presenti che futuri, ponendo la massima attenzione in fase di programmazione agli accantonamenti ed al principio di prudenza. Gli equilibri di cassa rimangono una priorità dell'ente che ad oggi non è in anticipazione di tesoreria. Si pone la massima attenzione in sede di programmazione alla riscossione dei tributi, ed in particolare alla Tari, considerato l'impatto rilevante che tale entrata ha sulla gestione della spesa collegata. A tal fine tutte le determine di impegno devono attestare il rispetto del comma 8 dell'art 183 del d.lgs. 267/2000 ovvero *"Al fine di evitare ritardi nei pagamenti e la formazione di debiti pregressi, il responsabile della spesa che adotta provvedimenti che comportano impegni di spesa ha l'obbligo di accertare preventivamente che il programma dei conseguenti pagamenti sia compatibile con i relativi stanziamenti di cassa e con le regole del patto di stabilità interno; la violazione dell'obbligo di accertamento di cui al presente comma comporta responsabilità disciplinare ed amministrativa. Qualora lo stanziamento di cassa, per ragioni sopravvenute, non consenta di far fronte all'obbligo contrattuale, l'amministrazione adotta le opportune iniziative, anche di tipo contabile, amministrativo o contrattuale, per evitare la formazione di debiti pregressi."*

## 3.4 DISPONIBILITÀ E GESTIONE DELLE RISORSE UMANE E STRUTTURA ORGANIZZATIVA

Dipendenti in servizio

Categoria	Figura professionale	Numero posti	Totale posti coperti
D	Funzionario Amministrativo	1	1
D ex D3	Istruttore Direttivo Tecnico	1	1
D ex D3	Istruttore Direttivo Tecnico	1	0
D ex D3	Funzionario – Ragioniere Capo	1	1
D	Avvocato funzionario	1	1
D	Istruttore Direttivo Amministrativo	3	3
D	Istruttore Direttivo Contabile	1	1
D	Assistente sociale	3	3
D	Assistente sociale	1	0
D	Comandante Polizia Municipale	1	0
D	Specialista di vigilanza	-1	1

D	Istruttore Direttivo Amministrativo	1	1
D	Istruttore Direttivo Amministrativo (progress.verticale	4	0
C	Istruttore Amministrativo (soppressione a seguito progress.vertic.	-4	0
C	Istruttore di Polizia Municipale	4	4
C	Istruttore di Polizia Municipale	5	5
C	Istruttore di Polizia Municipale	3	3
C	Istruttore di Polizia Municipale	1	1
C	Istruttore di Polizia Municipale	1	1
C	Istruttore Amministrativo	1	1
C	Istruttore Amministrativo	1	0
C	Istruttore Amministrativo	4	4
C	Istruttore Amministrativo	22	22
C	Istruttore Amministrativo	1	1
C	Istruttore Amministrativo	1	1
C	Istruttore Amministrativo	1	1
C	Istruttore Amministrativo	2	2
C	Assist. Ed.port.handicap	1	1
C	Istruttore Amministrativo - economo	1	1
C	Istruttore tecnico	6	6
C	Istruttore tecnico	1	1
C	Istruttore tecnico	5	5
C	Istruttore tecnico	1	1
C	Educatore Asilo Nido	2	2
C	Istruttore di Polizia Municipale (progress.verticale	2	0
B	Ausiliario del traffico (soppressione a seguito progress.vertic.	-2	0
B	Collaboratore Amministrativo	2	2
B	Messo Comunale	1	1
B	Operaio Specializzato Manutenzione	2	2
B	Conduttore D'impianti	2	2
B	Autista/addett. Altri serv.	1	1
B	Autista	1	0

B	Addetto servizi generali	1	1
B	Elettricista	1	0
B	Centralinista Telefonico	2	2
B	Addetto cucina	4	4
B	Addetto cucina	2	2
B	Esecutore Archivista	1	1
B	Esecutore amministraivo	16	16
B	Operaio Specializzato Manutenzione	1	1
B	Operaio specializat. verde pubblico	2	2
B	Ausiliario del traffico	2	2
B	Ausiliario del traffico	5	5
B	Collaboratore amministrativo (progress.verticale	3	0
A	Ausiliario (soppressione a seguito progress.vertic.	-3	0
A	Custode	1	1
A	Ausiliario Asilo Nido	2	2
A	Custode/ausiliario	1	0
A	Ausiliario d'ufficio	2	2
A	Custode	1	1
A	Custode	1	1
A	Ausiliario d'ufficio	2	2
<b>Totale</b>		<b>134</b>	<b>129</b>

### 3.5 EQUILIBRIO DEI BILANCI

La programmazione è ispirata al rispetto degli equilibri di bilancio ed alla sostenibilità futura di questi, nella previsione 2022-2024 sono i seguenti.

<b>EQUILIBRI ECONOMICO-FINANZIARIO</b>			<b>COMPETENZA ANNO 2022</b>	<b>COMPETENZA ANNO 2023</b>	<b>COMPETENZA ANNO 2024</b>
Fondo di cassa all'inizio dell'esercizio		20.349.798,48			
A) Fondo pluriennale vincolato per spese correnti iscritto in entrata	(+)		1.607.136,23	0,00	0,00
AA) Recupero disavanzo di amministrazione esercizio precedente	(-)		0,00	0,00	0,00
B) Entrate titoli 1.00 - 2.00 - 3.00 di cui per estinzione anticipata di prestiti	(+)		19.648.529,53 0,00	19.280.221,47 0,00	19.280.221,47 0,00
C) Entrate Titolo 4.02.06 - Contributi agli investimenti direttamente destinati al rimborso dei prestiti da amministrazioni pubbliche	(+)		0,00	0,00	0,00
D) Spese Titolo 1.00 - Spese correnti di cui - fondo pluriennale vincolato - fondo crediti di dubbia esigibilità	(-)		20.833.047,58 0,00 2.626.740,99	18.604.507,49 0,00 2.535.441,38	18.601.507,49 0,00 2.535.431,38
E) Spese Titolo 2.04 - Trasferimenti in conto capitale	(-)		0,00	0,00	0,00
F) Spese Titolo 4.00 - Quote di capitale amm.to mutui e prestiti obbligazionari - di cui per estinzione anticipata di prestiti - di cui Fondo anticipazioni di liquidità	(-)		582.364,19 0,00 0,00	597.713,98 0,00 0,00	597.713,98 0,00 0,00
<b>G) Somma finale (G=A-AA+B+C-D-E-F)</b>			<b>-159.746,01</b>	<b>78.000,00</b>	<b>81.000,00</b>
<b>ALTRE POSTE DIFFERENZIALI, PER ECCEZIONI PREVISTE DA NORME DI LEGGE, CHE HANNO EFFETTO SULL'EQUILIBRIO EX ARTICOLO 162, COMMA 6, DEL TESTO UNICO DELLE LEGGI SULL'ORDINAMENTO DEGLI ENTI LOCALI</b>					
H) Utilizzo avanzo di amministrazione per spese correnti e per rimborso prestiti(2) di cui per estinzione anticipata di prestiti	(+)		257.261,01 0,00	0,00	0,00
I) Entrate di parte capitale destinate a spese correnti in base a specifiche disposizioni di legge o dei principi contabili di cui per estinzione anticipata di prestiti	(+)		151.000,00 0,00	175.500,00 0,00	175.500,00 0,00
L) Entrate di parte corrente destinate a spese di investimento in base a specifiche disposizioni di legge o dei principi contabili	(-)		248.515,00	253.500,00	256.500,00
M) Entrate da accensione di prestiti destinate a estinzione anticipata dei prestiti	(+)		0,00	0,00	0,00
<b>EQUILIBRIO DI PARTE CORRENTE (3)</b>					
<b>O=G+H+I-L+M</b>			<b>0,00</b>	<b>0,00</b>	<b>0,00</b>

EQUILIBRI ECONOMICO-FINANZIARIO			COMPETENZA ANNO 2022	COMPETENZA ANNO 2023	COMPETENZA ANNO 2024
P) Utilizzo avanzo di amministrazione per spese di investimento (2)	(+)		778.002,75		
Q) Fondo pluriennale vincolato per spese in conto capitale iscritto in entrata	(+)		3.894.681,94	0,00	0,00
R) Entrate Titoli 4.00 - 5.00 - 6.00	(+)		9.792.045,13	41.440.608,23	17.898.500,00
C) Entrate Titolo 4.02.06 - Contributi agli investimenti direttamente destinati al rimborso dei prestiti da amministrazioni pubbliche	(-)		0,00	0,00	0,00
I) Entrate di parte capitale destinate a spese correnti in base a specifiche disposizioni di legge o dei principi contabili	(-)		151.000,00	175.500,00	175.500,00
S1) Entrate Titolo 5.02 per Riscossioni crediti di breve termine	(-)		0,00	0,00	0,00
S2) Entrate Titolo 5.03 per Riscossioni crediti di medio-lungo termine	(-)		0,00	0,00	0,00
T) Entrate Titolo 5.04 relative a Altre entrate per riduzioni di attività finanziaria	(-)		0,00	0,00	0,00
L) Entrate di parte corrente destinate a spese di investimento in base a specifiche disposizioni di legge o dei principi contabili	(+)		248.515,00	253.500,00	256.500,00
M) Entrate da accensione di prestiti destinate a estinzione anticipata dei prestiti	(-)		0,00	0,00	0,00
U) Spese Titolo 2.00 - Spese in conto capitale di cui fondo pluriennale vincolato di spesa	(-)		14.562.229,82 0,00	41.518.608,23 0,00	17.979.500,00 0,00
V) Spese Titolo 3.01 per Acquisizioni di attività finanziarie	(-)		15,00	0,00	0,00
E) Spese Titolo 2.04 - Trasferimenti in conto capitale	(+)		0,00	0,00	0,00
<b>EQUILIBRIO DI PARTE CAPITALE</b>					
<b>Z=P+Q+R-C-I-S1-S2-T+L-M-U-V+E</b>			<b>0,00</b>	<b>0,00</b>	<b>0,00</b>

I dati verranno aggiornati alla presentazione della "Nota di aggiornamento del Dup".



## PARTE II

# LA SEZIONE OPERATIVA

Il principio contabile in merito alla sezione operativa stabilisce che “ha carattere generale, contenuto programmatico e costituisce lo strumento a supporto del processo di previsione definito sulla base degli indirizzi generali e degli obiettivi strategici fissati nella SeS del DUP. In particolare, la SeO contiene la programmazione operativa dell’ente avendo a riferimento un arco temporale sia annuale che pluriennale.

Il contenuto della SeO, predisposto in base alle previsioni ed agli obiettivi fissati nella SeS, costituisce guida e vincolo ai processi di redazione dei documenti contabili di previsione dell’ente.

La SeO è redatta, per il suo contenuto finanziario, per competenza con riferimento all’intero periodo considerato, e per cassa con riferimento al primo esercizio, si fonda su valutazioni di natura economico-patrimoniale e copre un arco temporale pari a quello del bilancio di previsione.

La SeO supporta il processo di previsione per la predisposizione della manovra di bilancio.

La SeO individua, per ogni singola missione, i programmi che l’ente intende realizzare per conseguire gli obiettivi strategici definiti nella SeS. Per ogni programma, e per tutto il periodo di riferimento del DUP, sono individuati gli obiettivi operativi annuali da raggiungere.

Per ogni programma sono individuati gli aspetti finanziari, sia in termini di competenza con riferimento all’intero periodo considerato, che di cassa con riferimento al primo esercizio, della manovra di bilancio.

La SeO ha i seguenti scopi:

- a) Definire, con riferimento all’ente e al gruppo amministrazione pubblica, gli obiettivi dei programmi all’interno delle singole missioni. Con specifico riferimento all’ente devono essere indicati anche i fabbisogni di spesa e le relative modalità di finanziamento;
- b) Orientare e guidare le successive deliberazioni del Consiglio e della Giunta;
- c) Costituire il presupposto dell’attività di controllo strategico e dei risultati conseguiti dall’ente, con particolare riferimento allo stato di attuazione dei programmi nell’ambito delle missioni e alla relazione al rendiconto di gestione.

La SeO si struttura in due parti fondamentali:

Parte 1, nella quale sono descritte le motivazioni delle scelte programmatiche effettuate, sia con riferimento all’ente sia al gruppo amministrazione pubblica, e definiti, per tutto il periodo di riferimento del DUP, i singoli programmi da realizzare ed i relativi obiettivi annuali;

Parte 2, contenente la programmazione dettagliata, relativamente all'arco temporale di riferimento del DUP, delle opere pubbliche, del fabbisogno di personale e delle alienazioni e valorizzazioni del patrimonio.



## QUADRO GENERALE DEGLI IMPIEGHI PER MISSIONE

Le risorse in entrata programmate per missioni sono le seguenti:

Missione -Programma	Prev. def. in corso (2021)	Competenza 2022	Competenza 2023	Competenza 2024
01 Servizi istituzionali, generali e di gestione	9.280.593,32	5.865.451,42	5.547.002,53	5.612.592,10
02 Giustizia	34.000,00	38.000,00	38.000,00	38.000,00
03 Ordine pubblico e sicurezza	1.133.204,48	1.210.054,34	1.223.631,33	1.236.165,29
04 Istruzione e diritto allo studio	2.332.299,27	962.038,56	3.262.038,56	1.146.461,93
05 Tutela e valorizzazione dei beni e delle attività culturali	1.189.142,47	3.100.145,13	19.161.028,23	4.113.920,00
06 Politiche giovanili, sport e tempo libero	212.700,00	1.384.700,00	34.700,00	34.700,00
07 Turismo	518.114,61	392.723,82	326.584,76	265.957,16
08 Assetto del territorio ed edilizia abitativa	2.012.797,17	624.130,15	1.144.130,16	2.853.130,16
09 Sviluppo sostenibile e tutela del territorio e dell'ambiente	10.510.676,23	7.022.856,67	14.036.965,37	5.254.053,63
10 Trasporti e diritto alla mobilità	6.561.664,17	3.708.500,00	9.717.500,00	7.682.500,00
11 Soccorso civile	98.275,13	40.570,00	50.570,00	50.570,00
12 Diritti sociali, politiche sociali e famiglia	6.451.232,50	2.088.424,95	2.402.214,98	5.024.207,42
14 Sviluppo economico e competitività	54.114,46	61.500,00	61.500,00	61.500,00
16 Agricoltura, politiche agroalimentari e pesca	58.900,00	58.900,00	58.900,00	58.900,00
17 Energia e diversificazione delle fonti energetiche	183.000,00	94.000,00	94.000,00	94.000,00
20 Fondi e accantonamenti	3.383.871,16	2.771.223,02	2.654.320,65	2.654.320,65
50 Debito Pubblico	1.000.363,15	1.000.417,36	997.758,13	997.758,13
99 Servizio per conto terzi	3.302.000,00	3.229.000,00	3.229.000,00	3.229.000,00
<b>Totale complessivo</b>	<b>48.316.948,12</b>	<b>33.652.635,42</b>	<b>64.039.844,70</b>	<b>40.407.736,47</b>

Le missioni e i programmi verranno aggiornati in sede di nota di aggiornamento del DUP.

## PROGRAMMAZIONE IN MATERIA DI: LAVORI PUBBLICI – PERSONALE - PATRIMONIO-

I programmi sotto indicati riportano la programmazione 2022 -2024 contenente l'annualità 2023. Tali programmazioni verranno modificate in sede di nota di aggiornamento del DUP 2023 2025

### LAVORI PUBBLICI

L'ente ha approvato il piano delle opere pubbliche 2022-2024 in giunta municipale con delibera n 18 del 02/02/2022, le opere inserite ed il loro finanziamento è il seguente:

Descrizione dell'intervento	2022	2023	2024	Finanziamento	Miss-Prog-Tit	Spesa Capitolo	Entrata capitolo
Opere di recupero ed interventi migliorativi delle strutture scolastiche atte ad assicurare un migliore utilizzo dei plessi: Scuola Media R. Porpora e Scuola Elementare Botta	400.000,00	600.000,00	600.000,00	Trasferimenti	04.02-2	3162	4083
Ristrutturazione scuola Mercede nel rispetto del P.P. del Centro Storico	-	2.100.000,00	-	Trasferimenti	04.02-2	3162	4083
Interventi di manutenzione ordinaria e straordinaria impianti comunali vari : Pozzo S. Barbara, Sorgente Presidiana , Serbatoio S. Ambrogio basso, Serbatoio Croce Parrino	-	380.000,00	-	Trasferimenti	05.01-2	1508/1	4083
Interventi di adeguamento alle vigenti norme CEI/UNI della impiantistica elettrica asservita agli immobili comunali: Casa Comunale e Locali di Piza Spinola	-	180.000,00	1.000.000,00	Trasferimenti	05.01-2	1508/1	4083
Interventi di manutenzione ordinaria e straordinaria degli immobili comunali	-	400.000,00	380.000,00	Trasferimenti	05.01-2	1508/1	4083
Consolidamento, conservazione e rifunzionalizzazione del Castello Bordonaro	-	4.950.000,00	-	Trasferimenti	05.01-2	1508/1	4083
Inquadramento rifunzionalizzazione e valorizzazione del giardino storico del Castello Bordonaro	-	1.395.000,00	-	Trasferimenti	05.01-2	1508/1	4083
Centro per il turismo Palazzo del Vecchio Municipio di Via G. Amendola	-	3.502.108,23	-	Trasferimenti	05.01-2	1508/1	4083
Progetto del Teatro all'aperto cavea S. Calogero con relativi impianti necessari alla fruizione della struttura	-	-	1.180.000,00	Trasferimenti	05.01-2	1508/1	4083

Lavori di riorganizzazione area ex Edificio Postale di Largo di Giorgio e sistemazione della villa Comunale	-	1.600.000,00	-	Trasferimenti	05.01-2	1508/1	4083
Realizzazione parcheggio in Via Aldo Moro	-	-	1.380.000,00	Trasferimenti	05.01-2	1508/1	4083
Lavori di manutenzione della banchina della diga foranea del Porto di Presidiana e ripristino degli impianti tecnologici a servizio dei pescatori	-	360.000,00	-	Trasferimenti	05.01-2	1508/1	4083
Riqualificazione Centro Storico: Via Candeloro e Via Giudecca	-	2.000.000,00	-	Trasferimenti	05.01-2	1508/1	4083
Sistemazione Piazza Duomo e degli spazi urbani adiacenti	-	1.808.000,00	-	Trasferimenti	05.01-2	1508/1	4083
Scala di collegamento tra la Via Gramsci e Via Capuana	-	200.000,00	-	Trasferimenti	05.01-2	1508/1	4083
Lavori di manutenzione della Pedonale Rocca	-	112.000,00	-	Trasferimenti	05.01-2	1508/1	4083
Interventi di rinaturazione della Rocca operazione 4.4C investimenti per la conservazione della biodiversità, la valorizzazione del territorio	200.500,00	-	-	Trasferimenti	05.01-2	1508/1	4083
Sostegno alla prevenzione dei danni arrecati alle foreste da incendi, calamità naturali ed eventi catastrofici sottomisura 8.3 - Gibilmanna	277.900,00	-	-	Trasferimenti	05.01-2	1508/1	4083
Sostegno per il ripristino delle foreste danneggiate da incendi, calamità naturali ed eventi catastrofici sottomisura 8.4 - Gibilmanna	350.000,00	-	-	Trasferimenti	05.01-2	1508/1	4083
Mitigazione rischio crollo nel versante ovest di Pizzo S. Angelo ad salvaguardia del Santuario di Gibilmanna	600.000,00	1.400.000,00	-	Trasferimenti	05.01-2	1508/1	4083
Realizzazione di un piccolo teatro all'aperto in C.da Caldura.	-	700.000,00	-	Trasferimenti	05.01-2	1508/1	4083

Rifunionalizzazione dell'edificio ex Enel di piazza Cristoforo Colombo	1.497.825,13	-	-	Trasferimenti	05.01-2	1508/1	4083
Messa a norma completamento e recupero del Campo Sportivo S. Barbara compresa la realizzazione del manto erboso in materia sintetico	1.200.000,00	-	-	Mutuo	06.02-2	3341/4	5036
Completamento rete di primo impianto di distribuzione del gas metano	-	500.000,00	2.209.000,00	Trasferimenti	08.01-2	3057/4	4083
Messa in sicurezza discarica torretonda	-	1.000.000,00	-	Trasferimenti	09.02-2	3053/16	4083
Realizzazione di una barriera sottomarina di ripopolamento ittico a difesa ambientale	10.000,00	1.170.000,00	-	Trasferimenti	09.02-2	3605	4083
Mitigazione del rischio erosione costiera (R4) in località S. Lucia nel Comune di Cefalù	-	1.286.000,00	-	Trasferimenti	09.02-2	3605	4083
Mitigazione del rischio erosione costiera (R4) nel tratto di litorale ad Ovest del Porto Vecchio del Comune di Cefalù	-	1.250.000,00	-	Trasferimenti	09.02-2	3605	4083
Mitigazione del rischio erosione costiera (R4) in località Kalura nel Comune di Cefalù	-	1.270.000,00	-	Trasferimenti	09.02-2	3605	4083
Mitigazione del rischio erosione costiera (R4) in prossimità del Bastione nel Comune di Cefalù	-	1.180.000,00	-	Trasferimenti	09.02-2	3605	4083
Interventi di mitigazione del rischio idrogeologico della Rocca di Cefalù.	500.000,00	1.500.000,00	-	Trasferimenti	09.02-2	3605	4083
Potenziamento e ampliamento del centro di raccolta Comunale del RSU in contrada Kaldura	425.000,00	-	-	Trasferimenti	09.03-2	3620/3	4083
Istallazione di attrezzature per il compostaggio locale della frazione umida dei rifiuti solidi urbani - frazione di S. Ambrogio	207.320,00	-	-	Trasferimenti	09.03-2	3620/3	4083
Istallazione di attrezzature per il compostaggio locale della frazione umida dei rifiuti solidi urbani - contrada Torretonda	491.500,00	-	-	Trasferimenti	09.03-2	3620/3	4083

Rifacimento del manto di asfalto stradale della viabilità di accesso all'abitato della Frazione Sant'Ambrogio.	160.000,00	-	-	Fpv 2021	10.05-2	3488/2	Fpv capitale
Realizzazione viabilità ricadente nel "Piano Particolareggiato delle zone collinari e della Caldura" - collegamento tra la Via Cirincione e la Via del III Millennio, sottozona G4.	100.000,00		-	Risorse di bilancio	10.05-2	1933	3008/2
Costruzione di impianti interni ed esterni di illuminazione pubblica e messa a norma di quelli esistenti	1.232.000,00	-	-	Trasferimenti	10.05-2	3343/1	4083
Riqualificazione ed ammodernamento funzionale e strutturale della viabilità della strada ferla	-	500.000,00	2.000.000,00	Trasferimenti	10.05-2	3343/1	4083
Strada comunale Pisciotto interventi di manutenzione straordinaria per la conservazione e ampliamento della strada	-	1.000.000,00	-	Trasferimenti	10.05-2	3343/1	4083
Riqualificazione ed ammodernamento funzionale e strutturale della viabilità strada Campella	-	-	1.000.000,00	Trasferimenti	10.05-2	3343/1	4083
Riqualificazione ed ammodernamento funzionale e strutturale della viabilità strada S. Elia - Pisciotto - Campella - completamento 1° lotto	-	1.000.000,00	-	Trasferimenti	10.05-2	3343/1	4083
Ripristino viabilità per l'unica via di accesso alla struttura dell'osservatorio Geofisico	180.000,00	2.000.000,00	-	Trasferimenti	10.05-2	3343/1	4083
Completamento circonvallazione: Cefalù-Castelbuono 3° lotto	-	-	2.500.000,00	Trasferimenti	10.05-2	3343/1	4083
Dissesti idrogeologici nelle strade esterne: Ferla; Monte - Campella; Croce Parrino; Vignale; S. Ambrogio.	-	-	1.000.000,00	Trasferimenti	10.05-2	3343/1	4083
Intervento di manutenzione straordinaria e di arredo urbano del lungomare con tecnologie ecosostenibili	600.000,00	2.200.000,00	-	Trasferimenti	10.05-2	3343/1	4083
Completamento della strada di P.P. a monte della S.P. Cefalù - Gibilmanna (attraversamento zona G2)	-	200.000,00	400.000,00	Trasferimenti	10.05-2	3343/1	4083

Intervento di riqualificazione urbana consistente nella realizzazione di un asse viario di collegamento tra la Via Roma ed il lungomare "Giardina" con sistemazione delle aree circostanti degli arredi urbani e dei parcheggi	-	1.335.000,00	-	Trasferimenti	10.05-2	3343/1	4083
Messa in sicurezza idraulica di un tratto del Torrente Carbone a salvaguardia della SS 113 e della linea ferrata PA-ME	470.000,00	-	-	Trasferimenti	10.05-2	3343/1	4083
Realizzazione viabilità ricadente nel "Piano Particolareggiato delle zone collinari e della Caldura" - collegamento tra la Via Cirincione e la Via del III Millennio, sottozona G4.		700.000,00	-	Trasferimenti	10.05-2	3343/1	4083
Casa famiglia per anziani	-	50.000,00	1.000.000,00	Trasferimenti	12.03-2	3901	4083
Realizzazione stralcio ampliamento del Cimitero Comunale all'interno dell'area già individuata con delibera di G.M. n. 15/2013	200.000,00	-	-	Risorse di bilancio	12.09-2	3304	4006/3
Ampliamento, completamento e manutenzione Cimitero Comunale - Progetto generale	-	500.000,00	2.200.000,00	Trasferimenti	12.09-2	3304/2	4083
Pavimentazione Piazza Bellipanni	200.000,00	-	-	Risorse di bilancio	Accantonamento passività potenziali	Accantonamento passività potenziali	Accantonamento passività potenziali
Manutenzione ordinaria e straordinaria parcheggio Comunale multipiano di Via G. Verga	1.200.000,00	-	-	Capitale privato			
Realizzazione Piscina Comunale presso il complesso sportivo di dietro castello	300.000,00	1.500.000,00	200.000,00	Capitale privato			
Messa in sicurezza e completamento delle opere portuali	-	1.000.000,00	23.000.000,00	Capitale privato			
Realizzazione viabilità ricadente nel "Piano Particolareggiato delle zone collinari e della Caldura" - collegamento tra la Via Cirincione e la Via del III Millennio, sottozona G4.	600.000,00		-	Fpv 2021			
Interventi di manutenzione ordinaria e straordinaria e rivisitazione impiantistica immobili comunali.	-	-	-	Trasferimenti			4083
Realizzazione parcheggio area dietro castello	1.500.000,00	-	-	Capitale privato			
<b>Totale</b>	<b>12.902.045,13</b>	<b>42.828.108,23</b>	<b>40.049.000,00</b>		<b>53</b>		

## PERSONALE

Il piano triennale dei fabbisogni del personale 2022 – 2024 che si intende integralmente riportata.

Anno 2022 ASSUNZIONI A TEMPO INDETERMINATO				
Categoria	Modalità contrattuali	Profilo professionale	Modalità copertura nell'ordine	Costo presunto annuo
Integrazione dell'orario contrattuale fino a 34 h al personale part-time (78 unità)				€ 196.569,24
3 Cat. B	Tempo indeterminato e parziale	Collaboratore amministrativo	Mediante progressione verticale	€ 2.782,01
2 Cat. D	Tempo indeterminato e parziale	Istruttore Direttivo Amministrativo	Mediante progressione Verticale	€ 3.250,00
1 Cat. D	Tempo Indeterminato e full-time ( 100%)	Istruttore Direttivo tecnico	Prioritariamente mediante scorrimento graduatoria.	€ 36.085,92
1 Cat. D .	Tempo Indeterminato e full-time ( 100%)	Assistente sociale	Prioritariamente mediante stabilizzazione e successivamente mediante scorrimento graduatoria di altri comuni	<b>€ 36.000,00</b> <b>Spesa neutra ai fini dell'art. 1, comma 557 e ai fini del DM del 17 marzo 2020 al 60% presumibilmente</b> <b>Quota a carico del bilancio € 14.400,00</b> (finanziamento con fondi previsti nella legge di bilancio 2021 (art. 1 commi 797 e ss.))
Totale Posti N. 7, di cui 5 posti saranno soppressi dopo la progressione verticale				<b>Totale spesa</b> <b>A carico del bilancio ,</b> <b>al netto delle voci escluse € 253.087,17</b>

Spesa di personale, rientrante nei limiti di cui all'art. 1, comma 557 commi 1 e quater della L. 296/2006 e s.m.i.. e del Decreto interministeriale del 17 marzo 2020. Vengono indicate le spese neutre rispetto al comma 557 e rispetto al DM del 17 marzo 2020.

Ai sensi dell'art. 7 del decreto del 17 marzo 2020, poiché il Comune di Cefalù rientra nei comuni virtuosi di cui all'art. 4 del decreto, la maggior spesa per le assunzioni a tempo indeterminato, ai sensi degli artt. 4 e 5 del predetto decreto, previste nel presente piano, non rilevano ai fini del rispetto del limite di spesa previsto dall'art. 1, commi 557- quater della legge 27 dicembre 2006, n. 296.

Il Totale delle assunzioni a tempo indeterminato rispetta i limiti delle spese sostenibili ai sensi dell'articolo 4 e ai sensi dell'art. 5

La programmazione rispetta i limiti imposti dal DPCM 17/03/2020 "Misure per la definizione delle capacità assunzionali di personale a tempo indeterminato dei comuni.

Anno 2023				
Categoria	Modalità contrattuali	Profilo professionale	Modalità copertura nell'ordine	Costo presunto annuo
2 Cat. D	Tempo pieno ed indeterminato	Educatori professionali	Mediante stabilizzazione di personale avente diritto	A totale carico del fondo statale di solidarietà comunale.
1 Cat. D	Tempo indeterminato e parziale	Funzionario Amministrativo	Mediante mobilità, concorso pubblico o scorrimento graduatorie	€ 34.406,62
Totale Posti N. 3				<b>Totale spesa</b> <b>A carico del bilancio,</b> <b>al netto delle voci escluse € 34.406,62</b>

Anno 2024				
Categoria	Modalità contrattuali	Profilo professionale	Modalità copertura nell'ordine	Costo presunto annuo
1 Cat. C	Tempo pieno ed indeterminato	Istruttore amministrativo	Mediante mobilità, o scorrimento graduatoria	31.674,05
1 Cat. C	Tempo indeterminato e pieno	Istruttore tecnico	Mediante mobilità, o scorrimento graduatorie	€ 31.980,94
1 Cat. C	Tempo indeterminato e parziale al 50%	Collaboratore informatico - Addetto al CED	Mediante mobilità, scorrimento graduatoria o concorso	15.850,02



2. Cat. B	Tempo pieno ed indeterminato	Collaboratore amministrativo /messo	Mediante mobilità o concorso	57.344,28
1 Cat. B	Tempo pieno ed indeterminato	Ausiliario del traffico	Mediante selezione pubblica	28.672,14
Totale Posti N. 6				<b>Totale spesa</b>  <b>A carico del bilancio,</b> <b>al netto delle voci escluse €</b> <b>165.521,43</b>

2022 ASSUNZIONI A TEMPO DETERMINATO <sup>4</sup>				
Categoria	Modalità contrattuali	Profilo professionale	Modalità copertura	Costo presunto
1 Cat. D	Tempo determinato full time (100%)	Funzionario tecnico per l'attuazione del PNNR	Scorrimento graduatoria o attingimento dagli elenchi del DFP	Costo annuo: € 35.142,90 a carico del bilancio del Comune ( Art. 31-bis D.L. 152/2021)
4 Cat. D	Tempo determinato e full-time	Assistenti sociali	Scorrimento graduatorie di altri enti	A Totale carico Dei fondi statali del PAIS
1 Cat. D	Tempo determinato e full-time	Istruttore direttivo amministrativo	Scorrimento graduatoria di altri enti	A Totale carico Dei fondi statali del PAIS
1 Cat. C	20 h	Istruttore	Utilizzo di personale dipendente dalla SRR Rifiuti	Costo annuo

<sup>4</sup> Spesa di personale, rientrante nei limiti di cui all'art. 1, comma 557 quater della L. 296/2006 e s.m.i.. e del Decreto interministeriale del 17 marzo 2020. Vengono indicate le spese neutre rispetto al comma 557 e al DM del 17 marzo 2020 e al comma 28 dell'art. 9 del D.L. 78/2010.

## PATRIMONIO

Con delibera di Giunta Comunale n. 11 del 19/01/2022 è stato proposto il piano delle alienazioni e delle valorizzazioni degli immobili 2022/2024 ai sensi dell'art 58 del DL 112/2008 e ss.mm.ii.

Il piano prevede:

### BENI COMUNALI DA ALIENARE

Denominazione	Ubicazione	Dati catastali	Consistenza mq.	Destinazione urban. attuale
Locali ex Poste Gibilmanna -sottostanti le Poste	C.da Gibilmanna	Fg.45 num. 73	Mq. 74	Turistica e residenziale
Locali ex Poste Gibilmanna – I° Piano	C.da Gibilmanna	Fg.45 num. 73	Mq. 44	Turistica e residenziale
Case Popolari	Via Pietragrossa n. 65 p.1 s.A i.1.	Catasto fabbricati:	Mq. 99	Residenziale
Stima U.T.C.		Fg. 6 num. 1843/6, derivata dell'originaria part. 175 – Fg. 6 del <u>Catasto terreni</u> , intestata a Misuraca Gaetano)		
“	Via Pietragrossa n. 65 p.1 s.A i.2	Catasto fabbricati:	Mq. 88	“
		Fg. 6 num. 1843/7, derivata dell'originaria part. 175 – Fg. 6 del <u>Catasto terreni</u> , intestata a Misuraca Gaetano)		
“	Via Pietragrossa n. 65 p.2 s.A i.3	Catasto fabbricati:	Mq. 67	“
		Fg. 6 num. 1843/8, derivata dell'originaria part. 175 – Fg. 6 del <u>Catasto terreni</u> , intestata a Misuraca Gaetano)		
“	Via Pietragrossa n. 65 p.2 s.A i.4	Catasto fabbricati:	Mq. 54	“
		Fg. 6 num. 1843/9, derivata dell'originaria part. 175 – Fg. 6 del <u>Catasto terreni</u> , intestata a Misuraca Gaetano)		
“	Via Pietragrossa n.	Catasto fabbricati:	Mq. 70	“

	65 p.2 s.A i.5			
		Fg. 6 num. 1843/10, derivata dell'originaria part. 175 – Fg. 6 del <u>Catasto terreni</u> , intestata a Misuraca Gaetano)		
“	Via Pietragrossa n. 65 p.3 s.A i.6	<u>Catasto fabbricati:</u> Fg. 6 num. 1843/11, derivata dell'originaria part. 175 – Fg. 6 del <u>Catasto terreni</u> , intestata a Misuraca Gaetano)	Mq. 67	Residenziale
“	Via Pietragrossa n. 65 p.3 s.A i.7	<u>Catasto fabbricati:</u> Fg. 6 num. 1843/12, derivata dell'originaria part. 175 – Fg. 6 del <u>Catasto terreni</u> , intestata a Misuraca Gaetano)	Mq. 54	“
“	Via Pietragrossa n. 65 p.3 s.A i.8	<u>Catasto fabbricati:</u> Fg. 6 num. 1843/13, derivata dell'originaria part. 175 – Fg. 6 del <u>Catasto terreni</u> , intestata a Misuraca Gaetano)	Mq. 70	“
“	Via Pietragrossa n. 65 P.t.	<u>Catasto fabbricati:</u> Fg. 6 num. 1843/14, derivata dell'originaria part. 175 – Fg. 6 del <u>Catasto terreni</u> , intestata a Misuraca Gaetano)	Mq. 23	“
	Via Pietragrossa n. 65 p.1 s.B i.1	<u>Catasto fabbricati:</u> Fg. 6 num. 1843/16, derivata dell'originaria part. 175 – Fg. 6 del <u>Catasto terreni</u> , intestata a Misuraca Gaetano)	Mq. 100	“
“				
	Via Pietragrossa n. 65 p.2 s.B i.3	<u>Catasto fabbricati:</u> Fg. 6 num. 1843/17, derivata dell'originaria part. 175 – Fg. 6 del <u>Catasto terreni</u> , intestata a Misuraca Gaetano)	Mq. 48	“
“				

“	Via Pietragrossa n. 65 p.2 s.B i.2	Catasto fabbricati:	Mq. 54	“
		Fg. 6 num. 1843/18, derivata		
		dell'originaria part. 175 – Fg. 6 del <u>Catasto terreni</u> , intestata a Misuraca Gaetano)		
“	Via Pietragrossa n. 65 p.3 s.B i.4	Catasto fabbricati:	Mq. 100	“
		Fg. 6 num. 1843/19, derivata		
		dell'originaria part. 175 – Fg. 6 del <u>Catasto terreni</u> , intestata a Misuraca Gaetano)		
“	Via Pietragrossa n. 65 p.1 s.C i.1	Catasto fabbricati:	Mq. 88	“
		Fg. 6 num. 1843/21, derivata		
		dell'originaria part. 175 – Fg. 6 del <u>Catasto terreni</u> , intestata a Misuraca Gaetano)		
“	Via Pietragrossa n. 65 p.1 s.C i.2	Catasto fabbricati:	Mq. 100	“
		Fg. 6 num. 1843/22, derivata		
		dell'originaria part. 175 – Fg. 6 del <u>Catasto terreni</u> , intestata a Misuraca Gaetano)		
“	Via Pietragrossa n. 65 p.2 s.C i.3	Catasto fabbricati:	Mq. 69	“
		Fg. 6 num. 1843/23, derivata		
		dell'originaria part. 175 – Fg. 6 del <u>Catasto terreni</u> , intestata a Misuraca Gaetano)		
“	Via Pietragrossa n. 65 p.2 s.C i.4	Catasto fabbricati:	Mq. 53	“
		Fg. 6 num. 1843/24, derivata		
		dell'originaria part. 175 – Fg. 6 del <u>Catasto terreni</u> , intestata a Misuraca Gaetano)		
“	Via Pietragrossa n. 65 p.2 s.C i.5	Catasto fabbricati:	Mq. 67	“
		Fg. 6 num. 1843/25, derivata		
		dell'originaria part. 175 – Fg. 6 del <u>Catasto terreni</u> , intestata a Misuraca Gaetano)		

“	Via Pietragrossa n. 65 p.3 s.C i.6	<u>Catasto fabbricati:</u>	Mq. 69	“
		Fg. 6 num. 1843/26, derivata		
		dell'originaria part. 175 – Fg. 6 del <u>Catasto terreni</u> , intestata a Misuraca Gaetano)		
“	Via Pietragrossa n. 65 p.3 s.C i.7	<u>Catasto fabbricati:</u>	Mq. 53	“
		Fg. 6 num. 1843/27, derivata		
		dell'originaria part. 175 – Fg. 6 del <u>Catasto terreni</u> , intestata a Misuraca Gaetano)		
“	Via Pietragrossa n. 65 p.3 s.C i.8	<u>Catasto fabbricati:</u>	Mq. 67	“
		Fg. 6 num. 1843/28, derivata		
		dell'originaria part. 175 – Fg. 6 del <u>Catasto terreni</u> , intestata a Misuraca Gaetano)		
<b>Consiglio di Quartiere</b>	Fraz. S.Ambrogio	Fg. 35 part. 964	Mq. 860,65	<u>Edific. F6:</u> Residenziale e turistica mista
				<u>Sottozona Q2:</u>
<b>Fabbricato</b>	C.da Colombo	Fg. 39 part. 1365	Mq. 207 +	Residenziale
			Mq. 29 (area scoperta di pertinenza)	(ex Delibera di C.C. n. 23 del 10/07/2020)

**BENI COMUNALI DA VALORIZZARE**

Denominazione	Ubicazione	Dati catastali	Consistenza	Valorizzazione prevista	Destinazione urbanistica attuale	Nuova Destinazione urbanistica
<b>Ex scuola elementare</b>	Frazione di S. Ambrogio – Discesa Prisinzano n. 44	Fg. 35 part. 1088	Mq. 734	Servizi per la Borgata	Servizi (ex Delibera di C.C. n. 20 del 27/04/2021)	Idem
<b>Locali ex Mercato del Pesce</b>	Via Amendola	M.U. 285 e 1487		Concessione onerosa		
<b>Campi di tennis</b>	Via Dietro Castello	Fg. 1 part. 590 sub 1, 2, 3	Mq. 944 + 11844 (aree pertinenziali)	Concessione onerosa		
<b>Fabbricato Piano primo e secondo</b>	Corso Ruggiero n.118	MU 1112/2 MU 1112/3	Mq. 94 Mq. 94	Concessione per uso sociale	Abitaz., esercizi pub., negozi, labor. Art. non rumor. E inquin., studi prof., uffici, agenzie.	Uso sociale
<b>Porzione di edificio del complesso Mercede</b>	Corso Ruggiero	MU part. 616, 1485	Mq. 101	Concessione per uso sociale	Uso sociale (ex Delibera di C.C. n. 20 del 27/04/2021)	Idem
<b>Capannone accanto Caserma VV.FF.</b>	C.da Caldura	Fg. 1 part.658		Concessione per uso sociale	Uso sociale (ex Delibera di C.C. n. 20 del 27/04/2021)	Idem
<b>Fabbricato Corte delle Stelle</b>	C.so Ruggiero n. 92 – Via Costa n. 32. (Piano II e III)	M.U. 1746 sub 1 e 2	Mq. 124	Concessione in locazione	Abitaz., esercizi pub., negozi, labor. art. non rumor. e inquin., studi prof., uffici, agenzie. (ex Delibera di C.C. n. 102 del 27/12/2013)	Idem

## PORGRAMMA –PIANO DELLE CONSULENZE

La legge 24 dicembre 2007, n. 244 (legge finanziaria 2008), per esigenze di contenimento della spesa pubblica e di razionalizzazione delle esigenze di ricorso agli incarichi esterni di collaborazione e delle relative modalità di affidamento, in particolare, l'articolo 3, comma 55, ha disposto che:

*“l'affidamento da parte degli enti locali di incarichi di studio o di ricerca, ovvero di consulenza, a soggetti estranei all'amministrazione, può avvenire solo nell'ambito di un programma approvato dal consiglio ai sensi dell'art. 42, comma 2, lettera b), del testo unico di cui al decreto legislativo 18 agosto 2000, n. 267”; – all'articolo 3, comma 56, ha demandato al regolamento di organizzazione dell'ente l'individuazione di limiti, criteri e modalità per l'affidamento di incarichi di collaborazione, di studio o di ricerca, ovvero di consulenze, a soggetti estranei”*

Inoltre la legge 25 giugno 2008, n. 112, recante “Disposizioni urgenti per lo sviluppo economico, la semplificazione, la competitività, la stabilizzazione della finanza pubblica e la perequazione tributaria”, convertito con modificazioni dalla legge 6 agosto 2008, n. 133 all'articolo 46, comma 2, mediante la sostituzione integrale dell'articolo 3, comma 55, della legge 24/12/2007, n. 244, ha previsto che l'affidamento degli incarichi di collaborazione da parte degli enti locali possa avvenire solo per attività istituzionali stabilite dalla legge **o previste nel programma approvato** dal consiglio comunale prevedendo altresì all'articolo 46, comma 3, mediante la sostituzione integrale dell'articolo 3, comma 56, della legge 24/12/2007, n. 244, ha demandato al bilancio di previsione dell'ente la fissazione del limite di spesa per l'affidamento degli incarichi di collaborazione, lasciando al regolamento sull'ordinamento generale degli uffici e dei servizi l'individuazione dei criteri e delle modalità per l'affidamento degli incarichi.

Nella programmazione 2023-2025 non sono previsti *incarichi di studio o di ricerca, ovvero di consulenza, a soggetti estranei all'amministrazione.*

